



# ENTE PARCO REGIONALE DEI CAMPI FLEGREI

DECRETO n. 35 del 24/05/2021

Oggetto: CUP 8935 - Istanza per il rilascio del parere di Verifica di assoggettabilità alla VIA integrato con la VI ai sensi dell'art. 19 del D.Lgs. n. 152/2006 relativamente ai "Lavori di messa in sicurezza del fronte mare antistante Villa Ferretti e recupero della banchina nel Comune di Bacoli" - Proponente Comune di Bacoli - Comunicazione ai sensi dell'art. 19 comma 3 del D.Lgs. n. 152/2006 e ss.mm.ii.

## PREMESSO CHE:

- con delibera di Giunta Regionale n. 2775 del 26 settembre 2003, pubblicata sul B.U.R.C. n. 54 del 17 novembre 2003, è stato istituito il Parco Naturale Regionale dei Campi Flegrei con la definizione della sua perimetrazione e zonizzazione e approvazione delle Norme di Salvaguardia;
- parte del territorio del Comune di Bacoli (NA) ricade nell'ambito della perimetrazione definita con la predetta deliberazione di Giunta Regionale 2775/2003;
- a mezzo nota PG/2021/0169800, acquisita dall'Ente Parco con prot. n. PCF 0000190 del 29-03-2021, è stata trasmessa dalla Regione Campania - STAFF Tecnico Amministrativo Valutazioni Ambientali, Istanza per il rilascio del parere di Verifica di assoggettabilità alla VIA integrato con la VI ai sensi dell'art. 19 del D.Lgs. n. 152/2006 relativamente ai "Lavori di messa in sicurezza del fronte mare antistante Villa Ferretti e recupero della banchina nel Comune di Bacoli" - Proponente Comune di Bacoli - Comunicazione ai sensi dell'art. 19 comma 3 del D.Lgs. n. 152/2006 e ss.mm.ii.
- L'area oggetto delle azioni del progetto non ricade in alcuna area SIC, anche se ci si trova, in particolare per le opere da realizzarsi a mare, in prossimità del Sito di Interesse Comunitario (SIC) IT8030040 denominato "Fondali Marini di Baia", inserito anche nell'Elenco delle Zone di Protezione Speciale di cui al DM dell'8 agosto 2014 (GU n. 217 del 18-9-2014) ricadente nel territorio della Regione Campania, SIC che rientra totalmente nella zonazione del Parco sommerso di BAIA, giusto DM 07/08/2002 di istituzione del Parco archeologico Sommerso affidato in Gestione al Ministero dei Beni Culturali.
- **la zona interessata dagli interventi ricade per intero nell'ambito della perimetrazione del Parco dei Campi Flegrei in "ZONA "C"- Area di riserva Controllata" e, come da cartografia ufficiale vigente definita con Decreto Dirigenziale n. 386 del 23.11.2010, nella Riserva Marina Castello di Baia Zona B pertanto, sottoposta alle "Norme Generali di Salvaguardia" di cui all'allegato "10" "B" alla delibera di Giunta Regionale n. 2775 del 26 settembre 2003, pubblicato sul B.U.R.C. n. Speciale del 27 maggio 2004.**
- Con Decreto n.06 del 17/01/2021 l'Ente Parco regionale dei Campi Flegrei ha già espresso Parere per la MESSA IN SICUREZZA DEL FRONTE MARE ANTISTANTE LA VILLA FERRETTI E RECUPERO DELLA BANCHINA (INTERVENTO FINANZIATO CON DECRETO INTERDIPARTIMENTALE DEL 06.03.19 DEL MINISTERO DELL'INTERNO) C.U.P. C8SP18000010001 - C.I.G. Z7F288D039 con la formula di seguito riportata:
  - o a) *Di dare atto che la documentazione progettuale presentata su CD (revisione novembre 2019 - Aggiornamento prescrizione soprintendenza) dal Comune di Bacoli con nota n.29680 del 11/12/2019, acquisita in pari data dall'Ente Parco con prot. n. PCF 531, illustra interventi necessari alla mitigazione delle condizioni di pericolosità idrogeologica e di frana insistenti sulle aree pertinenziali del parco e della villa Ferretti a terra e a mare, al fine di ridurre il rischio idrogeologico e rimuovere le condizioni che possono determinare, in ambito della fruizione del bene interessato, il rischio per la pubblica e privata incolumità.*
  - o b) *Di dare atto che per le finalità di cui sopra le opere di progetto sono previste e progettate*





# ENTE PARCO REGIONALE DEI CAMPI FLEGREI

*in conformità delle regole e delle tipologie di ingegneria naturalistica al fine di determinare il più basso livello di impatto ambientale*

- c) *Di dare atto che, a tutela del patrimonio Archeologico, eventualmente rinvenibile, è stato previsto nella fase della progettazione esecutiva di effettuare una dettagliata campagna di scavo archeologico che possa evidenziare e valorizzare, con scelte tecniche ad hoc, gli eventuali rinvenimenti e reperti storici che dovessero emergere.*
- **d) di dare atto che, l'istruttoria della documentazione presentata su CD (revisione novembre 2019 - Aggiornamento prescrizione soprintendenza) dal Comune di Bacoli con nota n.29680 del 11/12/2019, acquisita in pari data dall'Ente Parco con prot. n. PCF 531, consente una valutazione non ostativa per poter esprimere PARERE FAVOREVOLE con PRESCRIZIONE**
- **e) di rilasciare PARERE FAVOREVOLE con PRESCRIZIONE al progetto in esame denominato MESSA IN SICUREZZA DEL FRONTE MARE ANTISTANTE LA VILLA FERRETTI E RECUPERO DELLA BANCHINA (INTERVENTO FINANZIATO CON DECRETO INTERDIPARTIMENTALE DEL 06.03.19 DEL MINISTERO DELL'INTERNO) C.U.P. C8SP18000010001 - C.I.G. Z7F288D039**
- f) *Di stabilire che il Comune dovrà attenersi, in fase esecutiva, alle seguenti PRESCRIZIONI:*
  - 1. *le opere architettoniche a farsi in fase esecutiva devono essere compatibili e/o almeno coerenti con le prescrizioni tipologiche previste dalle vigenti misure di Salvaguardia di cui all'allegato "10" "B" alla delibera di Giunta Regionale n. 2775 del 26 settembre 2003, pubblicato sul B.U.R.C. n. Speciale del 27 maggio 2004, ... OMISSIS...*
  - 2. *Il progetto, che in riserva Marina prevede interventi di protezione meteomarina con la realizzazione di barriere frangi flutti impattanti sui fondali marini, in forma prodromica alla fase esecutiva deve essere corredata di una carta bionomica (che consenta un'approfondita conoscenza dell'habitat marino - flora, fauna e non solo dei reperti archeologici) che possa consentire di verificare lo stato di salute dei fondali marini interessati registrando le condizioni di flora e fauna marina e concorrere ad individuare i punti più adeguati per posizionare le previste barriere ai fondali marini senza che le stesse incidano in forme negative irreversibili sull'habitat naturalistico*
- g) *Di precisare che al Comune resta la verifica della legittimità dello stato di fatto del sito ricadente in "ZONA "B"- Area di riserva generale" e, pertanto, sottoposta alle "Norme Generali di Salvaguardia" di cui all'allegato "10" "B" alla delibera di Giunta Regionale n. 2775 del 26 settembre 2003, pubblicato sul B.U.R.C. n. Speciale del 27 maggio 2004..;*
- h) *Di precisare che al Comune compete procedere all'acquisizione di tutti i pareri e/o dei nulla osta previsti dalle norme vigenti in materia di rilascio di titoli autorizzativi, applicando, laddove enunciate, le eventuali prescrizioni più restrittive ai fini della tutela, della salvaguardia, della valorizzazione e della pubblica e privata incolumità*
- **i) Di fare obbligo all'Amministrazione procedente di trasmettere a conclusione dell'iter procedurale copia dell'atto finale del procedimento in questione all'Ente Parco Regionale dei Campi Flegrei unitamente ai pareri prescritti dalle norme vigenti in materia ed alla prescritta carta bionomica;**

- il presente SENTITO ai sensi del DPR 357/97 art.5 comma 7 è stato richiesto per il rilascio del parere di Verifica di assoggettabilità alla VIA integrato con la VI ai sensi dell'art. 19 del D.Lgs. n. 152/2006 sul presentato Studio Preliminare Ambientale e valutazione di assoggettabilità a V.I.A. e pertanto viene





# ENTE PARCO REGIONALE DEI CAMPI FLEGREI

rilasciato dall'Ente Parco regionale dei Campi Flegrei a completamento del già espresso PARERE di cui al citato DECRETO n. 06 del 17/01/2020, precisando tuttavia, che per quanto definito dall'allegato 2 della Delibera di Giunta 684 del 30/12/2019 di affidamento agli Enti Parco della gestione delle aree SIC e ZPS, l'Ente Parco regionale dei Campi Flegrei non esercita alcuna competenza gestionale diretta sul (SIC) IT8030040 denominato "Fondali Marini di Baia".

## RICORDATO CHE

- La documentazione qui esaminata è relativa alla "PROGETTAZIONE ESECUTIVA ED ESECUZIONE DEI LAVORI DI MESSA IN SICUREZZA DEL FRONTE MARE ANTISTANTE VILLA FERRETTI E RECUPERO DELLA BANCHINA"- Studio Preliminare Ambientale e valutazione di assoggettabilità a V.I.A. resa disponibile e consultabile al LINK:
- [http://viavas.regione.campania.it/opencms/opencms/VIAVAS/VIA\\_files\\_new/Progetti/prg\\_8935\\_prot2\\_021.146997\\_del\\_17-03-2021.via](http://viavas.regione.campania.it/opencms/opencms/VIAVAS/VIA_files_new/Progetti/prg_8935_prot2_021.146997_del_17-03-2021.via)

## RILEVATO CHE:

- Il Tecnico abilitato, responsabile delle conclusioni alle quali è pervenuto con lo Studio Preliminare Ambientale e valutazione di assoggettabilità a V.I.A., ha formalmente e sostanzialmente prodotto una analisi adeguatamente documentata e supportata da considerazioni qualitative, suffragate da elementi descrittivi territoriali e qualificativi con dati bibliografici desunti da analisi e studi scientifici, posti anche a corredo delle schede censuali e dai formulari redatti sul SIC in questione nell'ambito del programma comunitario RETE NATURA 2000,
- lo Studio Preliminare Ambientale e valutazione di assoggettabilità a V.I.A ha sufficientemente relazionato circa eventuali effetti potenzialmente negativi/positivi che siano associabili alla realizzazione esecutiva dell'intervento nonché dalle opere realizzate in loco.
- per quanto riportato ed argomentato nello Studio Preliminare Ambientale e valutazione di assoggettabilità a V.I.A. presentato, il Tecnico Abilitato, assumendosene la responsabilità, in particolare e tra l'altro riferisce quanto di seguito estratto:

### ○ 3.4.1 AMBIENTE MARINO: PRINCIPALI BIOCENOSI

*Nei fondali prospicienti il litorale di Bacoli è presente una continua ed estesa prateria di Posidonia oceanica, la quale è stata rilevata non oltre la profondità di -39 m s.l.m.m, mentre al di sotto sono presenti alghe rosse, di piccole dimensioni e per lo più calcaree. Le indagini condotte con SIDE SCAN SONAR, hanno escluso la presenza di Posidonia sui fondali di imposta della scogliera, che risultano sabbiosi.*

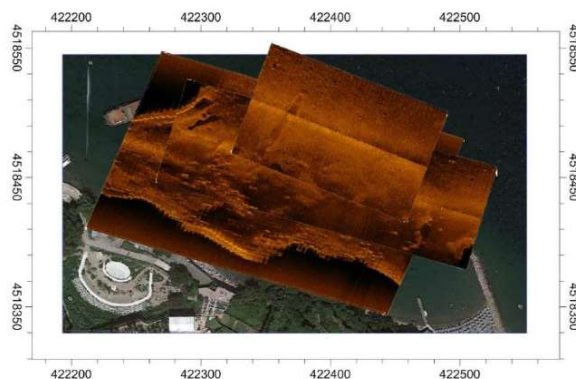



# ENTE PARCO REGIONALE DEI CAMPI FLEGREI

**In fase di progettazione esecutiva si prevede una ispezione dei fondali e la redazione di una carta bionomica, con la rappresentazione dell'habitat marino e delle biocenosi presenti.**

## ○ 4.4 Flora, fauna e biodiversità

Le interferenze attese su tale comparto possono essere correlate ad eventuali alterazioni della qualità dei sistemi biotici dell'habitat marino. Le opere in progetto saranno però eseguite su una fascia costiera molto prossima alla costa e dove si è preso atto della assenza di prateria di Posidonia, situata oltre. **Le pressioni attese su tale componente sono da considerarsi poco significative anche in ragione del fatto che l'area in cui è prevista la realizzazione della scogliera non ospita specie botaniche e faunistiche rare o particolarmente pregiate.** La realizzazione di barriere contribuisce all'incremento di specie ittiche, infatti i macro interstizi tra i massi favoriscono l'intanamento delle specie ittiche e i massi costituiscono una superficie di attecchimento sia per i mitili, sia per la flora algheale, elementi entrambi che entreranno nella catena alimentare ittica, favorendone l'incremento. In definitiva, la scogliera in progetto, come tutti i manufatti simili, costituirà un nucleo di ripopolamento ittico. Si prenda come riferimento le iniziative che sono in corso nel mare Adriatico, il cui fondale, essendo piatto e sabbioso non offre alcun potenziale intanamento. Per favorire il ripopolamento, si sta provvedendo a posa barriere artificiali sul fondo ed anche a affondare relitti. Non interferiscono con le componenti abiotiche, poiché non si alterano gli elementi fisici del sistema ecologico;

**Sulla componente ambientale in esame si ritiene quindi che si verificheranno esclusivamente effetti di impatto positivi, classificabili come, zonali e permanenti. Altrettanto nulli sono gli impatti con le biocenosi dell'ambiente in superficie.**

## ○ 4.8 Mobilità e trasporti

Nella fase di costruzione possono manifestarsi effetti negativi, locali, temporanei e reversibili, dovuti alla movimentazione dei massi dal sito di estrazione in cava al cantiere. **Allo scopo di mitigare tali effetti, si prevede che per gli approvvigionamenti in banchina saranno adottati precisi calendari ed orari tali da ridurre l'impatto delle attività con il contesto urbano e della viabilità del centro storico di Pozzuoli.** Tale organizzazione di cantiere tenderà a preferire principalmente le movimentazioni via mare sia degli approvvigionamenti sia del trasporto dei mezzi ed attrezzature, così come le attività legate alla effettiva realizzazione delle opere della barriera soffolta e del ripristino e consolidamento della banchina antistante l'edificio, ( interventi A – B – C ) , limitando pertanto al massimo le attività da terra sia nell' area di cantiere sia nell'impegno della viabilità obbligata di accesso al sito.

## ○ 8 Conclusioni

Per quanto descritto, dedotto, argomentato e documentato, **le opere di progetto risultano sostenibili dal punto di vista ambientale e inducono complessivamente, in fase di realizzativa un impatto moderatamente negativo, oggettivamente molto contenuto ed accettabile, classificabile come, locale, reversibile e temporaneo.** In fase di esercizi le opere a farsi inducono oggettivamente un impatto positivo in quanto nel contempo garantiscono:

- un'azione di protezione dal moto ondoso, a beneficio del paesaggio, dell'ambiente costiero e delle attività antropiche;



# ENTE PARCO REGIONALE DEI CAMPI FLEGREI

- *sistemazione della banchina antistante la villa dove sono presenti dissesti dovuti all'azione erosiva del mare particolarmente visibili;*
  - *sistemazione della banchina prospiciente la scala di accesso con recupero filologico del parapetto che ha subito danni significativi con l'ultima mareggiata del 2015, ed eliminazione degli sprofondamenti della pavimentazione da essa determinati.*
- *La sostenibilità ambientale è motivata anche dall'obiettivo postulato che "senza intervento" (opzione zero) lo stato attuale avrebbe un'evoluzione peggiorativa.*

## CONSIDERATO CHE

- l'Ente Parco allo stato non è in possesso di competenze specialistiche nel proprio organico e/o di elementi, analisi e studi ulteriori e aggiornati rispetto a quelli citati nella documentazione esaminata, che possono confutare quanto affermato dal Tecnico Abilitato che ha presentato lo Studio Preliminare Ambientale e valutazione di assoggettabilità a V.I.A., con assunzione di responsabilità, a supporto dell'intervento proposto per acquisire il richiesto SENTITO.
- Gli interventi illustrati risultano effettivamente necessari alla mitigazione delle condizioni di pericolosità idrogeologica e di frana insistenti sulle aree pertinentziali del parco e della villa Ferretti a terra e a mare, al fine di ridurre il rischio idrogeologico e rimuovere le condizioni che possono determinare, in ambito della fruizione del bene interessato, il rischio per la pubblica e privata incolumità.
- Tuttavia, in ossequio agli indirizzi Comunitari, in considerazione dei detrattori ambientali incidenti negativamente sull' HABITAT AREA SIC/ Zona Speciale di Conservazione (SIC) IT8030040 denominato "Fondali Marini di Baia" e sulla direttamente interessata contigua Riserva Marina Zona B "Castello di Baia", queste andrebbero, preservate anche con politiche di riordino e riqualificazione ambientale di tutte le attività antropiche che, sommate non solo tra loro, attualmente continuano a costituiscono rilevanti detrattori della naturalità dei luoghi incidendo esponenzialmente sull'intero ecosistema interessato dalla loro presenza;
- Per tali problematiche diffuse ed estese sull'intero territorio del Parco Regionale dei Campi Flegrei, l'Ente Parco ha avviato percorsi di collaborazione istituzionale con le autorità territoriali e deputate alla gestione, al controllo ed alla vigilanza delle aree in questione al fine di procedere con la dovuta cautela e attenzione ad introdurre politiche di gestione e fruizione delle aree di Pregio Naturalistico in forme sostenibili ed improntate al massimo grado di tutela, conservazione e valorizzazione delle Aree Protette, degli Habitat e della biodiversità censita ed affidata alla responsabilità gestionale Dell'Ente Parco regionale dei Campi Flegrei.

## RITENUTO CHE,

- **per quanto RICORDATO in premessa, RILEVATO e CONSIDERATO** si possa esprimere il SENTITO confermando il giudizio positivo già esposto con il PARERE FAVOREVOLE CON PRESCRIZIONI reso dall'Ente Parco regionale dei Campi Flegrei con DECRETO n. 6 del 17/01/2020, che qui in allegato si intende parte integrante sul piano formale e sostanziale
- si possa prendere atto, altresì in questa sede, delle conclusioni cui è pervenuto, con diretta assunzione di responsabilità il Tecnico abilitato che ha prodotto lo Studio Preliminare Ambientale e valutazione di assoggettabilità a V.I.A.
- per lo Studio Preliminare Ambientale e valutazione di assoggettabilità a V.I.A. in esame, possa essere rilasciato il richiesto SENTITO con valutazione FAVOREVOLE con le seguenti PRESCRIZIONI:





# ENTE PARCO REGIONALE DEI CAMPI FLEGREI

- In fase di progettazione esecutiva oltre alla prevista ispezione dei fondali per la redazione di una carta bionomica, con la rappresentazione dell'habitat marino e delle biocenosi presenti, si progetti e realizzi uno specifico piano di monitoraggio finalizzato al:
  - rilevamento (in fase di cantiere e di monitoraggio permanente delle condizioni delle opere realizzate) di possibile alterazione, diretta o indiretta, delle caratteristiche biochimiche dell'acqua,
  - rilevamento di possibile immissione di qualsiasi sostanza tossica o inquinante, di rifiuti solidi o liquidi dovuti ad immissione di scarichi non in regola con le più restrittive prescrizioni previste dalla normativa vigente.
  - Al rilevamento della presenza di specie aliene;
- Sia prevista una cartellonistica tematica finalizzata alla sensibilizzazione e formazione delle comunità locali al fine di garantire, fornendo un grado di conoscenza idoneo, pratiche antropiche compatibili con lo stato di conservazione delle specie e degli habitat del Sito assoggettato a politiche di Protezione Naturalistica;
- Siano promosse attività di servizi legate alla fruibilità eco-naturalistica dei beni naturali sottesi.
- Si debba ribadire l'obbligo all'Amministrazione procedente di trasmettere a conclusione dell'iter procedurale copia dell'atto finale del procedimento in questione all'Ente Parco Regionale dei Campi Flegrei unitamente ai pareri e ai Sentiti prescritti dalle norme vigenti in materia, unitamente alla prescritta carta bionomica e al Piano di Monitoraggio qui prescritti.
- al Comune resta la verifica della legittimità dello stato di fatto del sito e dei manufatti realizzati anche se temporanee ed amovibili correlati al Cantiere attivo per la realizzazione degli interventi di progetto, dandone in caso di violazione, debita comunicazione a questo Ente Parco regionale dei Campi Flegrei;
- si proceda all'acquisizione di tutti i pareri e/o dei nulla osta previsti dalle norme vigenti in materia di rilascio di titoli autorizzativi, applicando, laddove enunciate, le eventuali prescrizioni più restrittive ai fini della tutela, della salvaguardia e della valorizzazione.
- a latere del procedimento autorizzativo correlato al presente SENTITO, si richiami il PRINCIPIO di precauzione per ribadire l'opportunità che l'amministrazione del Comune di Bacoli si adoperi a censire e certificare lo stato autorizzativo di tutte le attività antropiche attualmente in atto ed incidenti sul sito in esame, al fine di avere un quadro d'unione delle destinazioni d'uso sostenibili o meno con la conservazione degli ecosistemi interessati, calibrando, ove e nelle forme possibili, la sostenibilità delle attività di gestione da porre in essere alla luce di dati atualizzati e valutati in relazione a report descrittivi frutto di attività organiche di monitoraggio in grado di fornire misurazioni analitiche, quantificabili e verificabili oggi rispetto ai dati bibliografici spesso datati e non aggiornati;

## VISTE:

- la legge 6 dicembre 1991, n. 394 e s.m.i.;
- la L.R. 1° settembre 1993, n. 33 e ss.mm. e ii.;
- le misure di conservazione di cui alla DELIBERAZIONE GIUNTA REGIONALE N. 795 DEL 19/12/2017 B.U.R.C. n.5 del 18 Gennaio 2018.
- la Delibera di Giunta Regionale n. 504 del 22 ottobre 2019 con la quale è nominato il Commissario del Parco dei Campi Flegrei, con le funzioni di Presidente;
- lo Studio Valutazione di Incidenza, trasmesso dal Comune di Bacoli a mezzo prot. n. 22208 del 02/10/2020, acquisita dall'Ente Parco con prot. n. PCF 518 del 05/10/2020
- la Delibera Giunta Regionale 684 del 30/12/2019 di affidamento agli Enti Parco della gestione delle aree SIC e ZPS
- **l'allegato DECRETO n. 06 del 17/01/2020 con il quale l'Ente Parco regionale dei Campi Flegrei ha già**





# ENTE PARCO REGIONALE DEI CAMPI FLEGREI

**espresso Parere FAVOREVOLE CON PRESCRIZIONI per la MESSA IN SICUREZZA DEL FRONTE MARE ANTISTANTE LA VILLA FERRETTI E RECUPERO DELLA BANCHINA (INTERVENTO FINANZIATO CON DECRETO INTERDIPARTIMENTALE DEL 06.03.19 DEL MINISTERO DELL'INTERNO) C.U.P. C8SP18000010001 - C.I.G. Z7F288D039**

- la PEC dell'Ufficio STAFF 50 17 92 Tecnico Amministrativo Valutazioni Ambientali con nota PG/2021/0169800, acquisita dall'Ente Parco con prot. n. PCF 0000190 del 29-03-2021;
- La "PROGETTAZIONE ESECUTIVA ED ESECUZIONE DEI LAVORI DI MESSA IN SICUREZZA DEL FRONTE MARE ANTISTANTE VILLA FERRETTI E RECUPERO DELLA BANCHINA" con lo Studio Preliminare Ambientale e valutazione di assoggettabilità a V.I.A. resa disponibile e consultabile al LINK:  
[http://viavas.regione.campania.it/opencms/opencms/VIAVAS/VIA\\_files\\_new/Progetti/prg\\_8935\\_prot2\\_021.146997\\_del\\_17-03-2021.via](http://viavas.regione.campania.it/opencms/opencms/VIAVAS/VIA_files_new/Progetti/prg_8935_prot2_021.146997_del_17-03-2021.via)
- La nota n. 105542 del 25.2.2021 dell'Ufficio STAFF 50 17 92 Tecnico Amministrativo Valutazioni Ambientali;

**Alla stregua dell'istruttoria compiuta, nonché dell'attestazione di regolarità e nelle more dell'approvazione del Piano di Gestione del Parco regionale dei Campi Flegrei.**

## DECRETA

**Per i motivi di cui in premessa, che qui si intendono tutti richiamati, sul piano formale e sostanziale:**

- **di confermare** preliminarmente il giudizio positivo già esposto con il PARERE FAVOREVOLE CON PRESCRIZIONI reso dall'Ente Parco regionale dei Campi Flegrei con DECRETO n. 6 del 17/01/2020, che qui in allegato si intende parte integrante sul piano formale e sostanziale;
- **di dare atto** che il Tecnico abilitato, responsabile delle conclusioni alle quali è pervenuto con lo Studio Preliminare Ambientale e valutazione di assoggettabilità a V.I.A., ha formalmente e sostanzialmente prodotto una analisi adeguatamente documentata e supportata da considerazioni qualitative, suffragate da elementi descrittivi territoriali e qualificativi con dati bibliografici desunti da analisi e studi scientifici, posti anche a corredo delle schede censuali e dai formulari redatti sul SIC in questione nell'ambito del programma comunitario RETE NATURA 2000,
- **di dare atto** che lo Studio Preliminare Ambientale e valutazione di assoggettabilità a V.I.A. esaminato ha sufficientemente relazionato circa eventuali effetti potenzialmente negativi/positivi che siano associabili alla realizzazione esecutiva dell'intervento nonché dalle opere realizzate in loco.
- **di prendere atto**, in questa sede, delle conclusioni cui è pervenuto, con diretta assunzione di responsabilità il Tecnico abilitato che ha prodotto lo Studio Preliminare Ambientale e valutazione di assoggettabilità a V.I.A. che espressamente ha asserito quanto segue:
  - o *Per quanto descritto, dedotto, argomentato e documentato, le opere di progetto risultano sostenibili dal punto di vista ambientale e inducono complessivamente, in fase di realizzativa un impatto moderatamente negativo, oggettivamente molto contenuto ed accettabile, classificabile come, locale, reversibile e temporaneo. In fase di esercizi le opere a farsi inducono oggettivamente un impatto positivo in quanto nel contempo garantiscono:*
    - *un'azione di protezione dal moto ondoso, a beneficio del paesaggio, dell'ambiente costiero e delle attività antropiche;*
    - *sistemazione della banchina antistante la villa dove sono presenti dissesti dovuti all'azione erosiva del mare particolarmente visibili;*



# ENTE PARCO REGIONALE DEI CAMPI FLEGREI

- *sistemazione della banchina prospiciente la scala di accesso con recupero filologico del parapetto che ha subito danni significativi con l'ultima mareggiata del 2015, ed eliminazione degli sprofondamenti della pavimentazione da essa determinati.*
  - *La sostenibilità ambientale è motivata anche dall'obiettivo postulato che "senza intervento" (opzione zero) lo stato attuale avrebbe un'evoluzione peggiorativa.*
- **Di precisare** che l'Ente Parco allo stato non è in possesso di competenze specialistiche nel proprio organico e/o di elementi, analisi e studi aggiornati, che possono confutare quanto affermato dal Tecnico Abilitato che ha presentato lo Studio Valutazione di Incidenza di verifica preliminare, con assunzione di responsabilità, a supporto dell'intervento proposto per il richiesto SENTITO.
- **Di esprimere** il richiesto **SENTITO** con valutazione **FAVOREVOLE** per lo Studio Preliminare Ambientale e valutazione di assoggettabilità a V.I.A. in esame, **con le seguenti PRESCRIZIONI:**
  1. In fase di progettazione esecutiva oltre alla prevista ispezione dei fondali per la redazione di una carta bionomica, con la rappresentazione dell'habitat marino e delle biocenosi presenti, si progetti e realizzi uno specifico piano di monitoraggio finalizzato al:
    - rilevamento (in fase di cantiere e di monitoraggio permanente delle condizioni delle opere realizzate) di possibili alterazioni, dirette o indirette, delle caratteristiche biochimiche dell'acqua,
    - rilevamento di possibile immissione di qualsiasi sostanza tossica o inquinante, di rifiuti solidi o liquidi dovuti ad immissione di scarichi non in regola con le più restrittive prescrizioni previste dalla normativa vigente.
    - Al rilevamento della presenza di specie aliene;
  2. Sia prevista una cartellonistica tematica finalizzata alla sensibilizzazione e formazione delle comunità locali al fine di garantire, fornendo un grado di conoscenza idoneo, pratiche antropiche compatibili con lo stato di conservazione delle specie e degli habitat del Sito assoggettato a politiche di Protezione Naturalistica;
  3. Siano promosse attività di servizi legate alla fruibilità eco-naturalistica dei beni naturali sottesi.
- **Si ribadisce l'obbligo** all'Amministrazione precedente di trasmettere a conclusione dell'iter procedurale copia dell'atto finale del procedimento in questione all'Ente Parco Regionale dei Campi Flegrei unitamente:
  1. Ai Pareri e Sentiti prescritti dalle norme vigenti in materia,
  2. Alla carta bionomica e al Piano di Monitoraggio qui prescritti.
- **Di dare atto** che al Comune resta la verifica della legittimità dello stato di fatto del sito e dei manufatti realizzati a terra e a mare, anche se temporanee ed amovibili correlati al Cantiere attivo per la realizzazione degli interventi di progetto, dandone in caso di violazione, debita comunicazione a questo Ente Parco regionale dei Campi Flegrei;
- **Di procedere** all'acquisizione di tutti i pareri e/o dei nulla osta previsti dalle norme vigenti in materia di rilascio di titoli autorizzativi, applicando, laddove enunciate, le eventuali prescrizioni più restrittive ai fini della tutela, della salvaguardia e della valorizzazione del Sito oggetto dell'intervento.
- **Di richiamare** a latere del procedimento autorizzativo correlato al presente SENTITO, il PRINCIPIO di precauzione per ribadire l'opportunità che l'amministrazione del Comune di Bacoli si adoperi a censire e certificare lo stato autorizzativo di tutte le attività antropiche attualmente in atto ed incidenti sul sito in esame, al fine di avere un quadro d'unione delle destinazioni d'uso sostenibili o meno con la conservazione degli ecosistemi interessati, calibrando, ove e nelle forme possibili, la sostenibilità delle attività di gestione da porre in essere alla luce di dati atualizzati e valutati in relazione a report descrittivi





# ENTE PARCO REGIONALE DEI CAMPI FLEGREI

frutto di attività organiche di monitoraggio in grado di fornire misurazioni analitiche, quantificabili e verificabili oggi rispetto ai dati bibliografici spesso datati e non aggiornati;

- **di stabilire** che il presente decreto è immediatamente esecutivo;
- **di disporre** la pubblicazione del presente Decreto come per legge;
- **di trasmettere** il presente decreto:
  - allo STAFF 50 17 92 Valutazioni Ambientali
  - alla UOD 50 06 07 Gestione delle risorse naturali protette - Tutela e salvaguardia dell'habitat marino e costiero – Parchi e riserve naturali della Giunta Regionale della Campania.

**Istruttoria**

**Giulio Monda**

**il Presidente/Commissario**

**Arch. Francesco Maisto**

