



NULLA OSTA

Oggetto: Acquisizione Nulla Osta per il progetto "CAMPO GIOCO NEL LAGO MISENO" - istante Centro Ittico Campano Spa

PREMESSO CHE:

- con Delibera di Giunta Regionale n. 2775 del 26 settembre 2003, pubblicata sul B.U.R.C. n. 54 del 17 novembre 2003, è stato istituito il Parco Naturale Regionale dei Campi Flegrei con la definizione della sua perimetrazione e zonizzazione e approvazione delle Norme di Salvaguardia;
- parte del territorio del Comune di Bacoli (NA) ricade nell'ambito della perimetrazione definita con la predetta deliberazione di Giunta Regionale 2775/2003;
- A mezzo PEC del 09/12/2022, acquisita in data 09/12/2022 dall'Ente Parco con prot. n. PCF 1174, è stata trasmessa dal Centro Ittico Campano Spa istanza di Acquisizione Nulla Osta di competenza dell'Ente Parco per il progetto "CAMPO GIOCO NEL LAGO MISENO" con allegato elaborato progettuale presentato dal Responsabile Unico del Procedimento del Comune di Bacoli
- La documentazione relativa all'elaborato progettuale consta di:
  - EE-Elenco Elaborati § RT-Relazione Tecnico descrittiva
  - RS-Schede Tecniche attrezzature
  - ME-Computo Metrico Estimativo
  - QE-Quadro Economico
  - Tavola 1 - Inquadramento - Rilievo e Progetto 1:50
  - Tavola 2 - Inquadramento - Rilievo e Progetto 1:50
  - Rendering e foto inserimenti
- La zona interessata dagli interventi ricade:
  - Nell'ambito della perimetrazione del Parco dei Campi Flegrei, in "ZONA "B"- Area di riserva generale" e, pertanto, sottoposta alle "Norme Generali di Salvaguardia" di cui all'allegato "10" "B" alla delibera di Giunta Regionale n. 2775 del 26 settembre 2003, pubblicato sul B.U.R.C. n. Speciale del 27 maggio 2004.
  - In AREA SIC/ Zona Speciale di Conservazione (ZSC) IT8030017 – LAGO MISENO e, pertanto, sottoposta alle "Misure di conservazione dei SIC (Siti di Interesse Comunitario) per la designazione delle ZSC (Zone Speciali di Conservazione) della rete Natura 2000 della Regione Campania", pubblicate sulla DELIBERAZIONE GIUNTA REGIONALE N. 795 DEL 19/12/2017 B.U.R.C. n.5 del 18 Gennaio 2018.
- L'intervento in progetto è oggetto di istanza di finanziamento pubblico e consta di:
  - realizzazione di un campo giochi smontabile e modulare nel bacino lacuale del Lago Miseno ad uso di tutte le associazioni sportive presenti e potenziali sul territorio e la manutenzione di un piccolo volume che apparteneva alle pertinenze del campo sportivo Maremporto, presente prima dell'ampliamento della villa comunale e utilizzato fino al 2005 circa.
- Le opere sono state come di seguito descritte e rappresentate:
  - L'area e i fabbricati in oggetto sono ubicati sulle sponde del Lago Miseno, nel complesso dei giardini comunali denominati Villa comunale di Bacoli e sono riportati catastalmente al N.C.T. del Comune di Bacoli al Fg. 16, P.lla 121 .
  - Intervento 1:
    - *la realizzazione, nelle acque interne del bacino lacustre del Miseno, di un campo da gioco per gli eventi in programma tra maggio e settembre di canoa polo composto da elementi modulari e componibili in maniera diversa per poter essere utilizzati per altri eventi sportivi acquatici ed allenamenti che si realizzano nel Lago.*





- Area gioco:
  - *L'area di gioco sarà rettangolare ed avrà una lunghezza di metri 35 ed una larghezza di metri 23. Definita da pontili galleggianti, in entrambi i lati della sua lunghezza. La profondità del lago a circa 10 metri dalla sponda è circa 90 centimetri.*
  - *Segnali e bordi dell'area di gioco\_Le linee laterali e le linee di porta saranno indicate con corde galleggianti. La sezione delle linee di porta di 4 (quattro) metri da entrambi i lati della porta sarà libera da galleggianti così da non interferire con la posizione del portiere.*
  - *I segnali che indicano le linee di porta, la metà campo, la posizione dei 6 m., devono essere visibili per gli arbitri e per i giocatori da entrambi i lati.*
  - *I segnali che indicano l'area delle riserve devono essere posizionati sulla linea di fondo campo, a quattro metri in ogni lato dal centro della porta, ed essere chiaramente visibili da arbitri e giocatori.*
- Le porte:
  - *Le porte saranno collocate al centro di ogni linea di porta con la parte inferiore a 2 m. dalla superficie dell'acqua. Devono essere tenute in modo da prevenire l'oscillazione. Il sostegno della porta e le reti non devono interferire con le manovre dei giocatori o con la traiettoria della palla nell'area di gioco. Per le gare Allievi B e Cadette, la parte inferiore deve essere posta a 1,5 m. dalla superficie dell'acqua. La porta consiste in una cornice di 1 m. di altezza per 1.5 di larghezza (misurato internamente). La larghezza massima del materiale utilizzato per la costruzione della cornice deve essere di cm 5. La cornice principale non deve avere nessuna barra orizzontale o verticale parallela ad essa che possa far rimbalzare la palla fuori della porta. La parte frontale della porta deve essere libera di ogni elemento come pezzi della rete, sostegno di rete o punte irregolari che possano impedire il volo della palla o che possano danneggiare la palla o l'equipaggiamento dei giocatori. Le porte sono dotate di reti, in modo da consentire alla palla di passare liberamente attraverso la porta in modo da indicare chiaramente che un goal è stato realizzato. La cornice deve essere rossa e bianca a strisce ed ogni striscia deve essere larga 20 cm. Per gli impianti dove sono presenti più campi di gioco tutte le porte devono essere identiche. Ogni porta deve essere realizzata con una rete con forti capacità di assorbimento, che permetta alla palla di passare liberamente attraverso la cornice e allo stesso tempo far chiaramente intendere quando una rete viene segnata. La rete deve avere un minimo di 50 (cinquanta) centimetri di profondità, senza nessun elemento che possa interferire con i giocatori o con il loro equipaggiamento o muoversi col vento o che possa impedire alla palla di entrare in porta.*

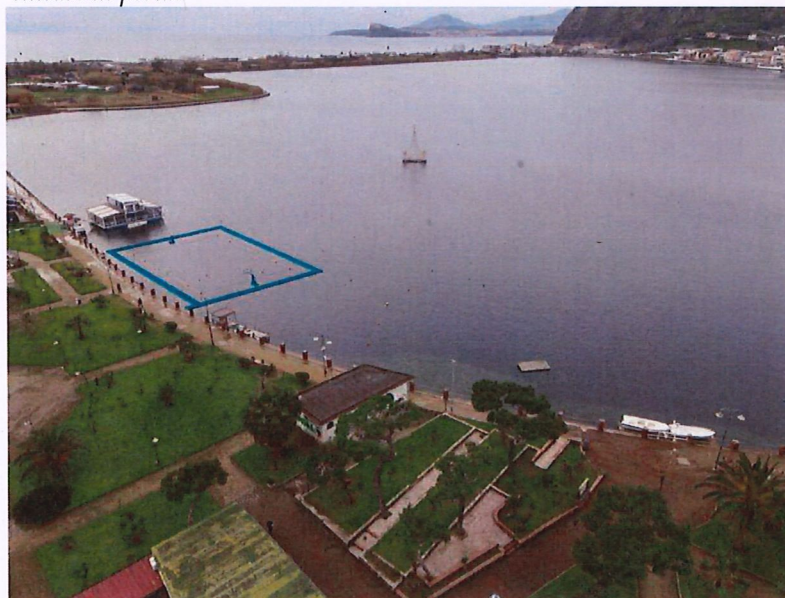





- Boe per gare di vela e per gare di canoa velocità



- **LE OPERE CHE SI INTENDONO ESEGUIRE** sui 2 manufatti a supporto della attività sportive si prefiggono di:
  - *rigenerare un piccolo compendio sportivo adiacente il bacino lacustre del Miseno, costituita da n° 2 manufatti dislocati e ubicati nei giardini pubblici comunali, ma posizionati in uno splendido scenario dal punto di vista paesaggistico.*
- **I lavori consisteranno in particolare:**
  - *Demolizione di tutti i pavimenti, rivestimenti, intonaci interni ed esterni e gli impianti elettrici e idrici per il manufatto "A".*
  - *Rifacimento della impermeabilizzazione del manto di copertura, pavimentazione, parte dei tramezzi,*



*intonaci, rivestimenti e infissi interni compreso impianti elettrici ed idrici relativi al manufatto "A"*

- Sistemazione dei tratti di solaio di copertura ammalorato con conseguente impermeabilizzazione e sistemazione interna degli impianti elettrici, intonaci e pitturazione del manufatto "B".
- Fruizione delle aree pertinenti il manufatto "A" come stazionamento imbarcazioni durante gli eventi sportivi, gare e campionati, attraverso l'istallazione di stralli in acciaio per posa delle piccole imbarcazioni.
- Sistemazione del pontile di imbarco e sbarco ai bordi del bacino lacustre.
- Posa del pontile perimetrale del campo regolamentare di canoa polo con il posizionamento di corpi morti sul fondo del lago ad una profondità circa di 1,5 mt.

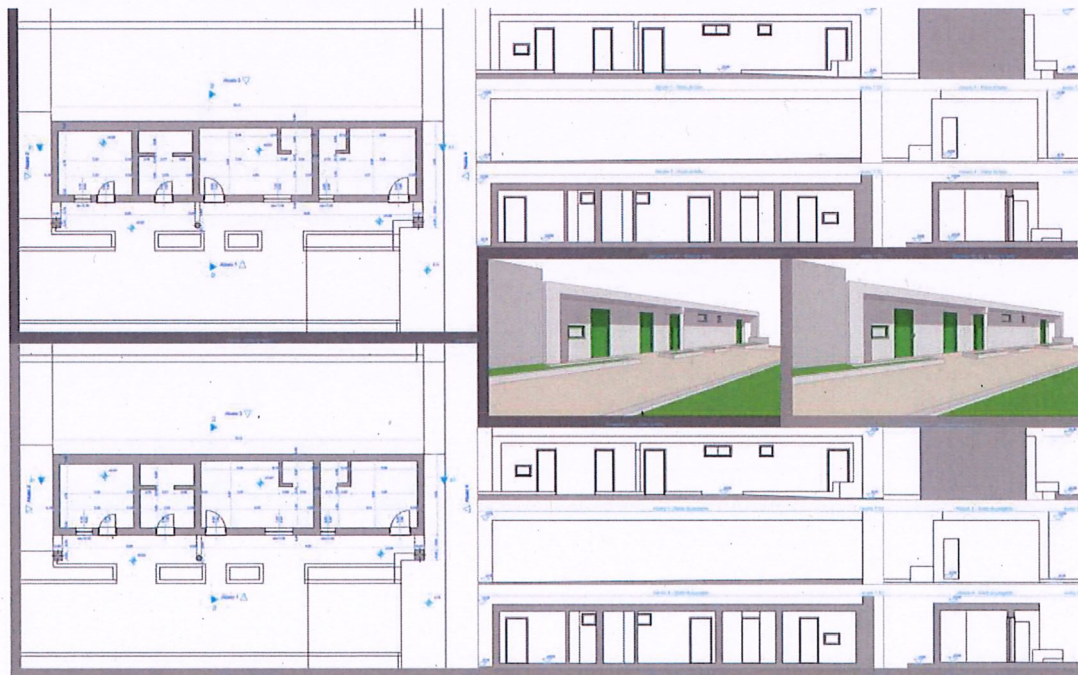
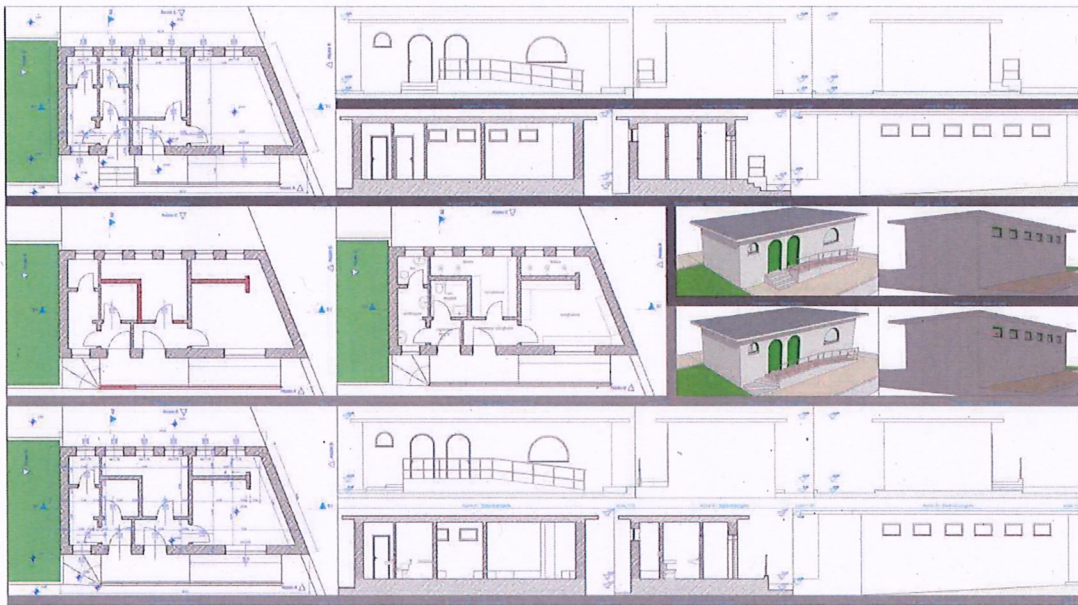





- Il progettista afferma:
  - In ogni caso, tutti gli interventi previsti nonché la scelta dei materiali e degli elementi che caratterizzeranno l'immobile, saranno scelti tenendo presente il contesto architettonico e ambientale della zona, e secondo i dettami delle norme di salvaguardia del Piano Parco Campi Flegrei e non risulteranno in contrasto con le norme del Piano Paesistico Territoriale "Campi Flegrei".
  - I lavori saranno eseguiti nel pieno rispetto delle norme di sicurezza, e non risulteranno in contrasto con gli strumenti urbanistici, né con i regolamenti comunali in materia.
- **Intervento 3\_la sistemazione del pontile esistente la discesa delle imbarcazioni.**
  - Sistemazione del pontile esistente per la discesa agevole delle imbarcazioni dalla sponda al lago.

#### RILEVATO CHE

- L'intervento sottoposto alla valutazione dell'Ente Parco non è corredato da alcuno studio di valutazione ambientale sito specifico, ne risulta essere oggetto di preventiva procedura di screening autorizzativa, da richiedere al competente Ufficio STAFF – Tecnico Amministrativo - Valutazioni Ambientali – 50 17 92 della Regione Campania, attivando formalmente e sostanzialmente le procedure autorizzative fissate con Delibera della Giunta Regionale della Campania, n.280 del 30/06/2021 che recepisce le "Linee Guida nazionali per la Valutazione di Incidenza (VInCA) - Direttiva 92/43/CEE "HABITAT" art. 6, paragrafi 3 e 4".
- Il progetto presentato in esame non risulta, altresì, corredato da una adeguata relazione illustrativa, redatta da un tecnico abilitato, che consenta di quantificare e specificare il grado di incidenza dell'opera e delle attività sportive connesse gravanti nel luogo e nel tempo sull'AREA SIC/ Zona Speciale di Conservazione (ZSC) IT8030017 – LAGO MISENO"
- Il progettista afferma che attualmente il bacino del Miseno ospita allenamenti e gare di Vela, Canoa polo, canoa velocità e, grazie al contributo della realtà sportiva di Canoa Polo Bacoli ASD, con sede a Miseno, è stato possibile ospitare negli ultimi anni gare sportive di alto livello promuovendo contestualmente lo sport e il territorio
- Tuttavia, agli atti dello scrivente Ente Parco non risultano autorizzazioni e nulla osta pregressi, eventualmente rilasciati e riferibili ad installazioni sportive per attività competitive ufficiali ed allenamenti continuativi e non circoscritti arealmente e temporalmente all'interno del Bacino Lacustre ZSC - SIC IT8030017 "Lago Miseno" nonché ricadente in Area Protetta classificata ZONA B – "Area di Riserva Generale" del Parco regionale dei Campi Flegrei.
- Qualora tali autorizzazioni e nulla Osta risultino, altresì, acquisiti per gli anni precedenti e già agli atti dell'amministrazione del Comune di Bacoli questa deve esibirne copia allo scrivente Ente Parco affinché se ne prenda conoscenza ed atto.
- Allo stato degli atti posti in esame non è indicato in modo dettagliato le eventuali incidenze prodotte dalla realizzazione delle opere sugli Habitat naturali presenti nel Sito che è assoggettato alle tutele da osservare nel rispetto del dettame delle misure di conservazione di cui alla citata DELIBERAZIONE GIUNTA REGIONALE N. 795 DEL 19/12/2017 BURC n. 5 del 18.01.2018 trattandosi di AREA SIC/ Zona Speciale di Conservazione (ZSC) IT8030017 – LAGO MISENO:

#### CONSIDERATO CHE

- Accertata l'assenza di pregresse autorizzazioni, occorre, per il principio di precauzione, rappresentare che ogni azione come quella della proposta realizzazione *di un campo giochi smontabile e modulare nel bacino lacuale del Lago Miseno ad uso di tutte le associazioni sportive presenti e potenziali sul territorio e la manutenzione di un piccolo volume che apparteneva alle pertinenze del campo sportivo* con le correlate pressioni antropiche, potrebbero costituire causa di disturbo al normale ciclo biologico e ai bioritmi dell'avifauna stanziale e migratoria presente nella Aree Protetta e ZSC interessata.
- Le installazioni sportive e l'uso del manufatto oggetto di intervento manutentivo per le finalità



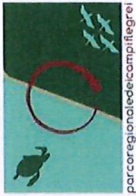

proposte potrebbero risultare potenzialmente incidenti negativamente sull'ecosistema ZSC - SIC IT8030017 "Lago Miseno" e pertanto sono ammissibili, installabili ed utilizzabili solo se pienamente conformi al preventivo screening autorizzativo della procedura VIA e rispettosi delle prescrizioni generali e sito specifiche dettate dalla Deliberazione Giunta Regionale n. 795 del 19/12/2017 "Approvazione Misure di conservazione dei SIC (Siti di Interesse Comunitario) per la designazione delle ZSC (Zone Speciali di Conservazione) della rete Natura 2000 della Regione Campania.

- A tal fine, nel caso in questione, il Comune di Bacoli deve acquisire la prescritta autorizzazione dal competente Ufficio STAFF – Tecnico Amministrativo - Valutazioni Ambientali – 50 17 92 della Regione Campania, attivando formalmente e sostanzialmente il preventivo screening autorizzativo nel rispetto della procedura VIA così come fissate con Delibera della Giunta Regionale della Campania, n.280 del 30/06/2021 che recepisce le "Linee Guida nazionali per la Valutazione di Incidenza (VIncA) - Direttiva 92/43/CEE "HABITAT" art. 6, paragrafi 3 e 4".
- Tuttavia, essendo interessate Aree Protette classificate ZONA B – "Area di Riserva Generale" del Parco regionale dei Campi Flegrei, l'Ente Parco deve comunque rilasciare il Nulla Osta per effetto delle vigenti "Norme Generali di Salvaguardia" di cui all'allegato "10" "B" alla delibera di Giunta Regionale n. 2775 del 26 settembre 2003, pubblicato sul B.U.R.C. n. Speciale del 27 maggio 2004

#### RITENUTO CHE

- Le vigenti "Norme Generali di Salvaguardia" di cui all'allegato "10" "B" alla delibera di Giunta Regionale n. 2775 del 26 settembre 2003, pubblicato sul B.U.R.C. n. Speciale del 27 maggio 2004 non vietano espressamente l'installazione di un campo giochi smontabile e modulare nel bacino lacuale del Lago Miseno ad uso di tutte le associazioni sportive presenti e potenziali sul territorio e la manutenzione di un piccolo volume che apparteneva alle pertinenze del campo sportivo nelle Aree Protette classificate ZONA B – "Area di Riserva Generale"
- Pertanto, l'Ente Parco, possa rilasciare il N.O. di competenza, corredato da opportune e necessarie prescrizioni procedurali al fine di acquisire le autorizzazioni ritenute indispensabili per ridurre al massimo grado possibile il potenziale disturbo al normale ciclo biologico e ai bioritmi dell'avifauna stanziale e migratoria presente nella Area Protetta e ZSC interessata, per le quali l'Ente Parco regionale dei Campi Flegrei è Ente Gestore ex Delibera Giunta Regione Campania 684 del 30/12/2019.
- In tale prospettiva di tutela al Comune di Bacoli compete procedere all'acquisizione di tutte le autorizzazioni, i pareri e/o i nulla osta previsti dalle norme vigenti in materia di rilascio di titoli autorizzativi, applicando, laddove enunciate, le eventuali prescrizioni più restrittive ai fini della tutela, della salvaguardia, della conservazione e della valorizzazione degli ecosistemi naturali e/o dei beni architettonici e paesaggistici.

#### VISTE:

- La legge 6 dicembre 1991, n. 394 e s.m.i.;
- La L.R. 1° settembre 1993, n. 33 e ss.mm. e ii.;
- Le "Norme Generali di Salvaguardia" di cui all'allegato "10" "B" alla delibera di Giunta Regionale n. 2775 del 26 settembre 2003, pubblicato sul B.U.R.C. n. Speciale del 27 maggio 2004.
- La Delibera Giunta Regionale n. 795 del 19/12/2017, "Approvazione Misure di conservazione dei SIC (Siti di Interesse Comunitario) per la designazione delle ZSC (Zone Speciali di Conservazione) della rete Natura 2000 della Regione Campania.
- La Delibera della Giunta Regionale della Campania, n.280 del 30/06/2021 che recepisce le "Linee Guida nazionali per la Valutazione di Incidenza (VIncA) - Direttiva 92/43/CEE "HABITAT" art. 6, paragrafi 3 e 4".
- La Delibera Giunta Regionale 684 del 30/12/2019 che agli Enti Parco affida la gestione delle aree SIC



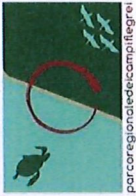

e ZPS classificate ZSC tra i Siti della Rete Natura 2000

- La Delibera di Giunta Regionale n. 504 del 22 ottobre 2019 con la quale è nominato il Commissario del Parco dei Campi Flegrei, con le funzioni di Presidente;
- La Documentazione trasmessa a mezzo PEC del 09/12/2022, acquisita in data 09/12/2022 dall'Ente Parco con prot. n. PCF 1174

**Alla stregua dell'istruttoria compiuta, nonché dell'attestazione di regolarità e nelle more dell'approvazione del Piano di Gestione del Parco regionale dei Campi Flegrei rilascia.**

#### NULLA OSTA

**per i motivi di cui in premessa, che qui si intendono tutti richiamati, sul piano formale e sostanziale:**

**Preso atto che:**

1. L'intervento sottoposto alla valutazione dell'Ente Parco non è corredato da alcuno studio di valutazione ambientale sito specifico, ne risulta essere oggetto di preventiva procedura di screening autorizzativa, da richiedere al competente Ufficio STAFF – Tecnico Amministrativo - Valutazioni Ambientali – 50 17 92 della Regione Campania, attivando formalmente e sostanzialmente le procedure autorizzative fissate con Delibera della Giunta Regionale della Campania, n.280 del 30/06/2021 che recepisce le "Linee Guida nazionali per la Valutazione di Incidenza (VInCA) - Direttiva 92/43/CEE "HABITAT" art. 6, paragrafi 3 e 4".
2. Il progetto presentato in esame non risulta, altresì, corredato da una adeguata relazione illustrativa, redatta da un tecnico abilitato, che consenta di quantificare e specificare il grado di incidenza dell'opera e delle attività sportive connesse gravanti nel luogo e nel tempo sull'AREA SIC/ Zona Speciale di Conservazione (ZSC) IT8030017 – LAGO MISENO"
3. il Comune di Bacoli deve acquisire la prescritta autorizzazione dal competente Ufficio STAFF – Tecnico Amministrativo - Valutazioni Ambientali – 50 17 92 della Regione Campania, attivando formalmente e sostanzialmente il preventivo screening autorizzativo nel rispetto della procedura VIA così come fissate con Delibera della Giunta Regionale della Campania, n.280 del 30/06/2021 che recepisce le "Linee Guida nazionali per la Valutazione di Incidenza (VInCA) - Direttiva 92/43/CEE "HABITAT" art. 6, paragrafi 3 e 4".
4. che occorre, per il principio di precauzione, rappresentare che ogni azione come quella della proposta realizzazione di un campo giochi smontabile e modulare nel bacino lacuale del Lago Miseno ad uso di tutte le associazioni sportive presenti e potenziali sul territorio e la manutenzione di un piccolo volume che apparteneva alle pertinenze del campo sportivo con le correlate pressioni antropiche, potrebbero costituire causa di disturbo al normale ciclo biologico e ai bioritmi dell'avifauna stanziale e migratoria presente nella Aree Protetta e ZSC interessata, per la quale l'Ente Parco regionale dei Campi Flegrei è Ente Gestore ex Delibera Giunta Regione Campania 684 del 30/12/2019.
5. Le vigenti "Norme Generali di Salvaguardia" di cui all'allegato "10" "B" alla delibera di Giunta Regionale n. 2775 del 26 settembre 2003, pubblicato sul B.U.R.C. n. Speciale del 27 maggio 2004 non vietano espressamente l'installazione di un campo giochi smontabile e modulare nel bacino lacuale del Lago Miseno ad uso di tutte le associazioni sportive presenti e potenziali sul territorio e la manutenzione di un piccolo volume che apparteneva alle pertinenze del campo sportivo nelle Aree Protette classificate ZONA B – "Area di Riserva Generale"

**L'Ente Parco, preso atto di quanto sopra esposto, rilascia per l'intervento in oggetto il richiesto NULLA OSTA di Competenza con le seguenti PRESCRIZIONI TECNICO PROCEDURALI:**

1. L'Istante Centro Ittico Campano deve acquisire preventivamente tutte le autorizzazioni necessarie





ed indispensabili per ridurre al massimo grado possibile il potenziale disturbo al normale ciclo biologico e ai bioritmi dell'avifauna stanziale e migratoria presente nella Area Protetta e ZSC interessata, per le quali l'Ente Parco regionale dei Campi Flegrei è Ente Gestore ex Delibera Giunta Regione Campania 684 del 30/12/2019.

2. In Particolare deve essere espletata la preventiva procedura di screening autorizzativa, da richiedere al competente Ufficio STAFF – Tecnico Amministrativo - Valutazioni Ambientali – 50 17 92 della Regione Campania, attivando formalmente e sostanzialmente le procedure autorizzative fissate con Delibera della Giunta Regionale della Campania, n.280 del 30/06/2021 che recepisce le "Linee Guida nazionali per la Valutazione di Incidenza (VInCA) - Direttiva 92/43/CEE "HABITAT" art. 6, paragrafi 3 e 4
3. In tale prospettiva di tutela al Comune di Bacoli compete inoltre procedere all'acquisizione di tutte le autorizzazioni, i pareri e/o i nulla osta previsti dalle norme vigenti in materia di rilascio di titoli autorizzativi, applicando, laddove enunciate, le eventuali prescrizioni più restrittive ai fini della tutela, della salvaguardia, della conservazione e della valorizzazione degli ecosistemi naturali e/o dei beni architettonici e paesaggistici.
4. è fatto obbligo all'Amministrazione procedente di trasmettere a conclusione dell'iter procedurale autorizzativo copia dell'atto finale del procedimento in questione all'Ente Parco Regionale dei Campi Flegrei unitamente agli eventuali pareri prescritti dalle norme vigenti in materia;

è disposta

- la pubblicazione del presente Nulla Osta come per legge;
- la trasmissione del presente Nulla Osta:
  - all'Istante Centro Ittico Campano Spa all'indirizzo [centroitticocampanospa@pec.it](mailto:centroitticocampanospa@pec.it)
  - al Comune di BACOLI [ufficioprotocollo@pec.comune.bacoli.na.it](mailto:ufficioprotocollo@pec.comune.bacoli.na.it) ;
  - allo STAFF – Tecnico Amministrativo - Valutazioni Ambientali 50.17.92 [staff.501792@pec.regione.campania.it](mailto:staff.501792@pec.regione.campania.it)
  - alla UOD 50 06 07 Gestione delle risorse naturali protette - Tutela e salvaguardia dell'habitat marino e costiero – Parchi e riserve naturali della Giunta Regionale della Campania. [uod.500607@pec.regione.campania.it](mailto:uod.500607@pec.regione.campania.it)

Istruttoria

Giulio Monda

il Presidente/Commissario

Arch. Francesco Maisto

Il Responsabile Amministrativo

Visto ex art.147 bis del D.lgs. 18 agosto 2000, n. 267

Dott. Massimo D'Antonio