



# ENTE PARCO REGIONALE DEI CAMPI FLEGREI

## Decreto n. 70 del 20/09/2021

**Oggetto: "Richiesta autorizzazione dei lavori per l'esecuzione di "Intervento "Ambito 1a\_Cuma-Fusaro: - 1 AREA verde SPORTIVA adiacente plesso scolastico 167cuma "Risistemazione area verde sportiva e spogliatoi" - 4 AREA ANTISTANTE chiesa Cristo Re Gesù "Sistemazione stradale area pertinenza chiesa".**

### PREMESSO CHE:

















- Con delibera di Giunta Regionale n. 2775 del 26 settembre 2003, pubblicata sul B.U.R.C. n. 54 del 17 novembre 2003, è stato istituito il Parco Naturale Regionale dei Campi Flegrei con la definizione della sua perimetrazione e zonizzazione e approvazione delle Norme di Salvaguardia;

- Parte del territorio del Comune di Bacoli (NA) ricade nell'ambito della perimetrazione definita con la predetta deliberazione di Giunta Regionale 2775/2003;

- A mezzo nota Prot. N. 17498 del 31.08.2021 acquisita al protocollo dell'Ente Parco al n. PCF597 del 01-09-2021 è stata trasmessa dal Comune di Bacoli la documentazione relativa all'Istanza "Richiesta autorizzazione dei lavori per l'esecuzione di "Intervento "Ambito 1a\_Cuma-Fusaro: - 1 AREA verde SPORTIVA adiacente plesso scolastico 167cuma "Risistemazione area verde sportiva e spogliatoi" - 4 AREA ANTISTANTE chiesa Cristo Re Gesù "Sistemazione stradale area pertinenza chiesa"

- La documentazione presentata in allegato alla succitata N. 17498 del 31.08.2021 acquisita al protocollo dell'Ente Parco al n. PCF597 del 01-09-2021 consiste in elaborati consegnati in formato PDF ed editabili di cui al seguente elenco:

#### 1 – Elaborati Generali:

-  EG.00\_Elenco elaborati
-  EG.01\_Relazione generale
-  EG.02\_Agg. prime indicazioni PSC
-  EG.03\_Relazione paesaggistica
-  EG.04\_Relazione Tecnica Specialistica\_Opere edili
-  EG.05\_Relazione Tecnica Specialistica\_Impianti
-  EG.06\_Relazione geologica e geotecnica
-  EG.07\_Relazione idrogeologica
-  EG.08\_Disciplinare tecnico e prestazionale\_Opere edili
-  EG.09\_Disciplinare tecnico e prestazionale\_Impianti
-  EG.10\_Cronoprogramma
-  EG.11\_Computo metrico estimativo
-  EG.12\_Computo costi speciali per la sicurezza ed anti Covid 19
-  EG.13\_Elenco Prezzi
-  EG.14\_Quadro Economico
-  EG.15\_INQUADRAMENTO GENERALE

PCF prot. 0000649 del 20-09-2021





# ENTE PARCO REGIONALE DEI CAMPI FLEGREI

## 2 – Elaborati Campo Sportivo:

- 1.CS.SL.01\_INQUADRAMENTO URB E CATAST
- 2.CS.SL.02\_INQUADRAMENTO AREE DI INTERVENTO
- 3.CS.SL.03\_AREA DI INGRESSO
- 4.CS.SL.04\_LOCALE SERVIZI
- 5.CS.SL.05\_CAMPO DI CALCIO
  
- 6.CS.PD.OC.01\_AREE DI INTERVENTO
- 7.CS.PD.OC.02\_AREA DI INGRESSO
- 8.CS.PD.OC.03\_LOCALE SERVIZI
- 9.CS.P.OC.04\_CAMPO DI CALCIO
  
- CS.PD.IM.01\_LOCALE SERVIZI
- CS.PD.IM.02\_SCHEMA FUNZIONALE ACS
- CS.PD.IM.03\_RETE FOGNARIA
- CS.PD.IM.04\_CAMPO DI CALCIO\_innaffiam
- CS.PD.IM.05\_CAMPO DI CALCIO\_drenaggio
  
- CS.PD.IE.01\_Schemi Unificare
- CS.PD.IE.02\_CAVIDOTTI
- CS.PD.IE.03\_LOCALE SERVIZI

## 3 – Elaborati Cristo Re:

- 1.CR.SL.01\_INQUADRAMENTO URBANISTICO
- 2.CR.SL.02\_PLANIMETRIA GENERALE
- 3.CR.P.OC.01\_AREE INTERVENTO
- 4.CR.P.OC.02\_VERIFICHE GEOMETRICHE DELLE SVOLTE
- 5.CR.P.OC.03\_SEGNALETICA

- Le due zone interessate dagli interventi in esame sono riferiti:

### Per AREA verde SPORTIVA adiacente plesso scolastico 167cuma

- MAPPA CATASTALE - FOGLIO 8 PARTICELLA 8 - ENTE URBANO
- P.T.P. DEI CAMPI FLEGREI – PI PROTEZIONE INTEGRALE
- PSAI 2015: RISCHIO E PERICOLOSITÀ' IDRAULICA - RI - Rischio moderato - PI - Pericolosità Bassa (laida affiorante, conche endoreiche)
- PUC - QUADRO GEOLOGICO E GEOMORFOLOGICO - Depositi alluvionali
- PUC - QUADRO AGRO-PEDOLOGICO - G2 - Pianura pedemontana dei rilievi vulcanici - Usi Agricoli del Suolo (2009) - Ambiente urbanizzato e superfici artificiali
- PUC - ATTREZZATURE E SERVIZI - Impianti a verde e per lo sport 3a - Giardini e parchi 3b - Impianti







# ENTE PARCO REGIONALE DEI CAMPI FLEGREI

Per AREA ANTISTANTE chiesa Cristo Re Gesù:

- P.R.G. VIGENTE DEL COMUNE DI BACOLI – Verde vincolato (Zona F)
- P.T.P. DEI CAMPI FLEGREI – Protezione integrale con restauro paesistico ambientale
- PUC - CARTA DEI BENI ARCHEOLOGICI – Impianto stradale di epoca romana.
- PUC - ATTREZZATURE E SERVIZI – 2d Chiese
- PUC - QUADRO AGRO-PEDOLOGICO - rilievi vulcanici dei Campi Flegrei - Usi Agricoli del Suolo (2009) - Ambiente urbanizzato e superfici artificiali
- PUC - QUADRO GEOLOGICO E GEOMORFOLOGICO – Depositi alluvionali
- PSAI 2015: RISCHIO E PERICOLOSITÀ' IDRAULICA - Assente



Tavola Inquadramento AREA antistante chiesa CRISTO RE GESÙ - via Bellavista Sistemazione stradale e area pertinenza chiesa



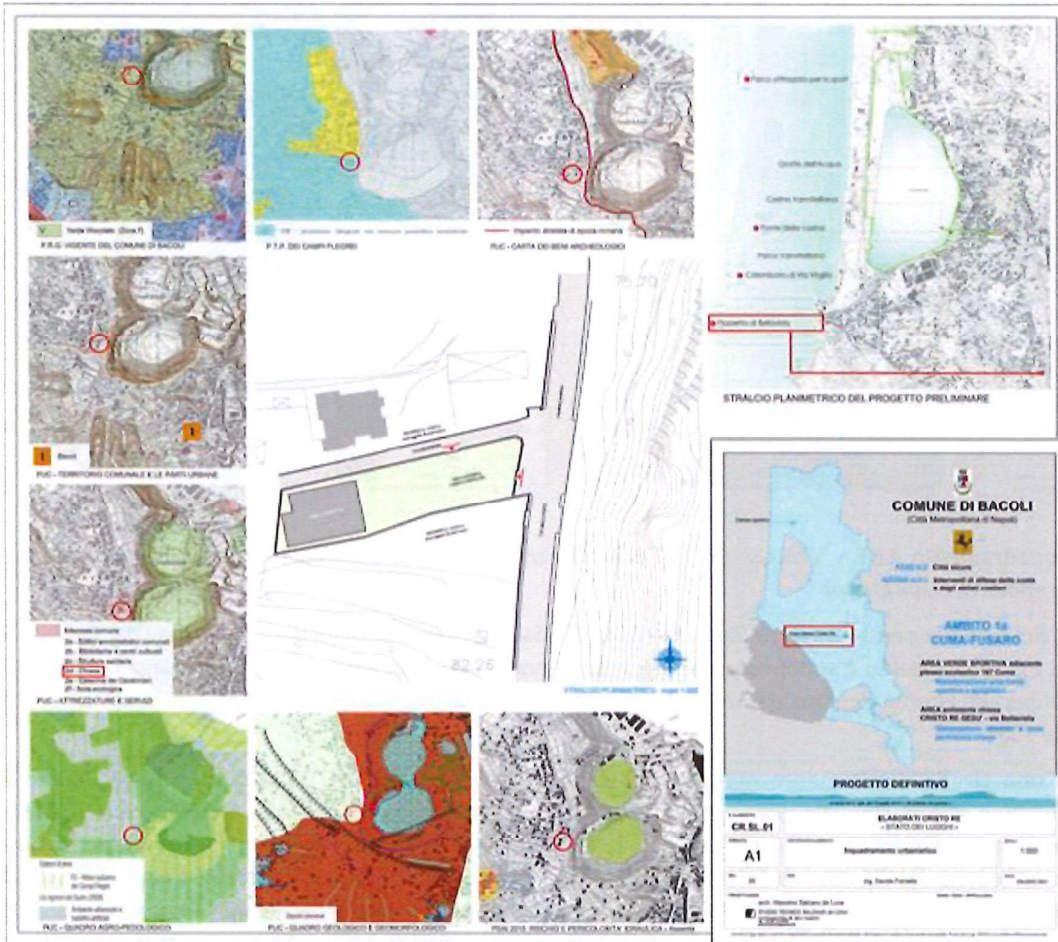

# ENTE PARCO REGIONALE DEI CAMPI FLEGREI

- L'area ricade nella perimetrazione Zona C – Area di Riserva Controllata della perimetrazione del Parco dei Campi Flegrei, pertanto è sottoposta alle “Norme Generali di Salvaguardia” di cui all'allegato “10” “B” alla delibera di Giunta Regionale n. 2775 del 26 settembre 2003, pubblicato sul B.U.R.C. n. Speciale del 27 maggio 2004.
- L'area non ricade direttamente nella Perimetrazione di alcuna delle Aree Natura 2000 e non presenta potenziali incidenze significative con esse

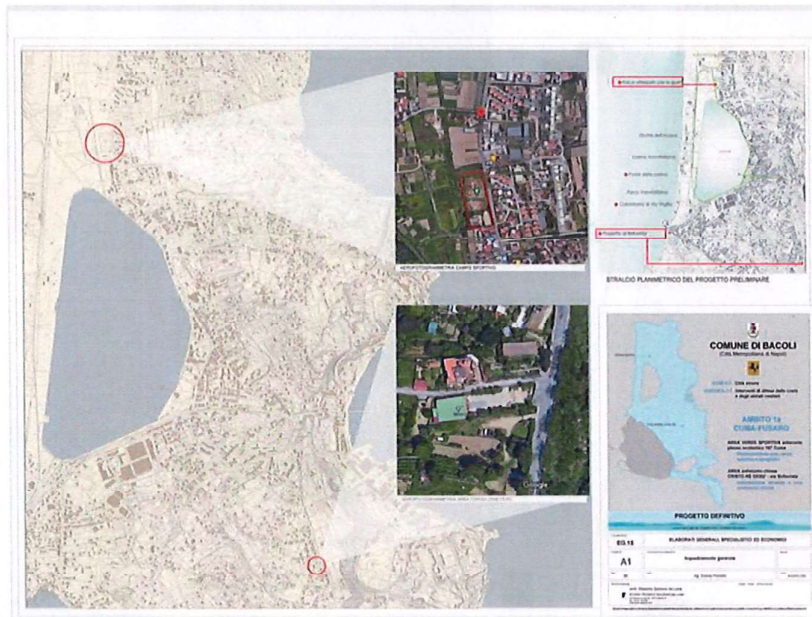

Tavole Inquadramento generale interventi in progetto e zonizzazione Parco regionale Campi Flegrei

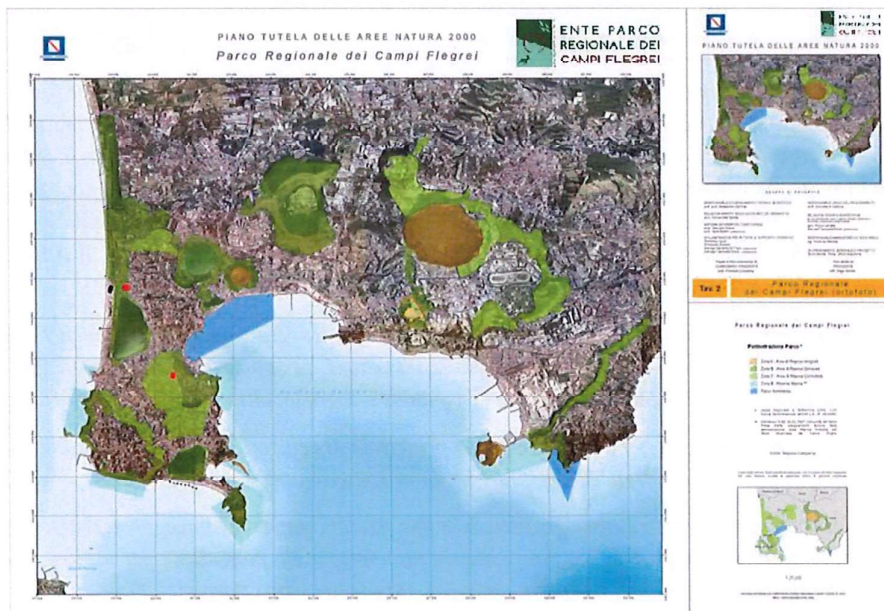



# ENTE PARCO REGIONALE DEI CAMPI FLEGREI

- Come da descrizione delle opere a farsi di cui alla "Relazione Tecnica":

Per IL CAMPO DI CALCIO E GLI SPOGLIATOI:

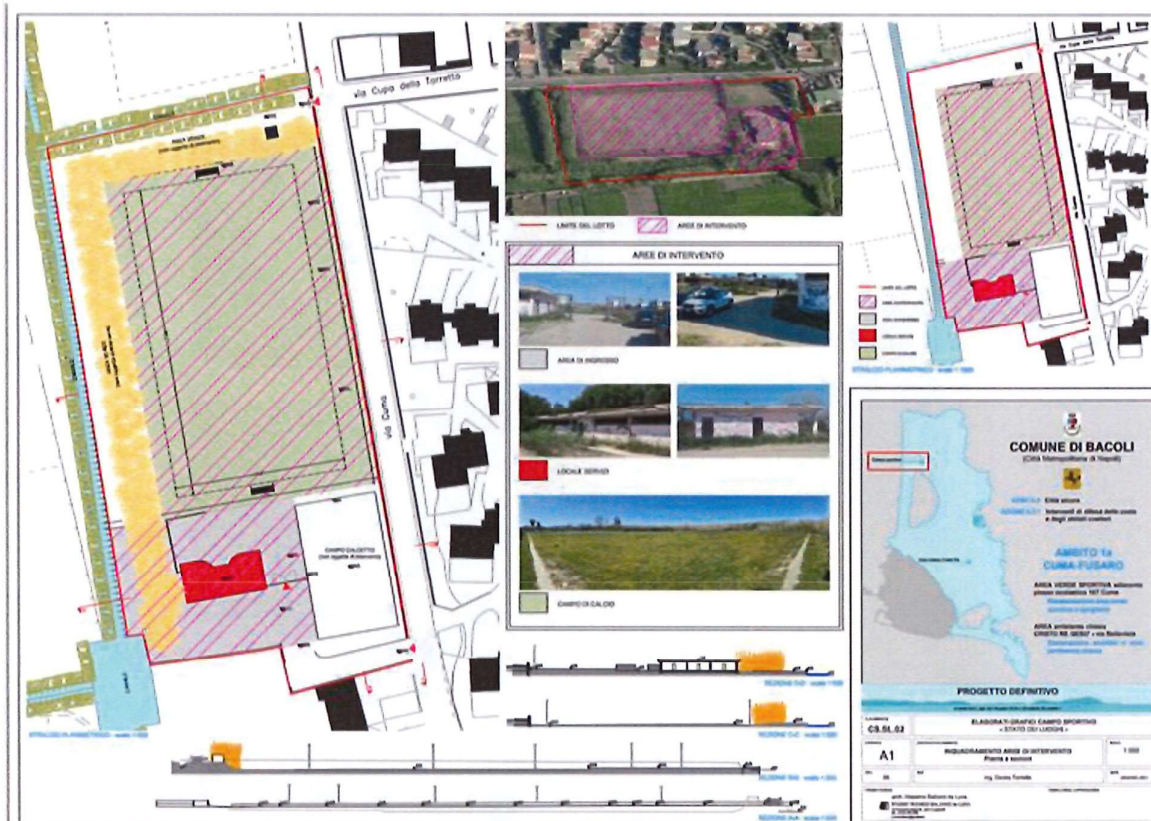

- Il progetto di recupero del campo sportivo esistente (c.a. 56,80 x 102,00 mt) posto in un'area prospiciente via Cuma è incentrato esclusivamente sulla riqualificazione del terreno di gioco, già realizzato in erba naturale; completano l'intervento il recupero degli spogliatoi esistenti, inseriti organicamente nel profilo verde in erba naturale che prospetta sul campo, nonché la sistemazione e recinzione di un'area esterna da adibire a parcheggio a servizio delle attività ludiche. L'intervento riguarda la fornitura e installazione di attrezzature ludiche nell'area dell'ex agrumeto/frutteto del Fusaro creando spazi sicuri ed inclusivi, a basso impatto ambientale. Il tutto con lo scopo di rendere, in questa prima fase, un'opera autonomamente funzionale e finita.
- Le scelte progettuali sin qui condotte hanno consentito di salvare e recuperare quanti più elementi esistenti possibili in modo da indirizzare il budget disponibile anche alla sistemazione, per quanto possibile, degli spazi esterni, tutti necessitanti di recupero, poiché in stato di avanzato abbandono e degrado, oltre che al recupero del corpo spogliatoi.
- Quest'ultimo è posizionato in prossimità dell'ingresso principale al centro a cui si accede da via Cuma una volta avuto accesso ad una arteria secondaria che serve anche un'attività commerciale confinante.
- Nel progetto, l'atrio di ingresso distribuisce gli atleti delle due squadre verso il disimpegno degli spogliatoi e ad alcuni locali tecnici di servizio alla struttura. Troviamo inoltre uno spogliatoio polivalente per arbitri, una sala medica-antidoping, un locale adibito ad ufficio-reception, tutti con autonomi servizi igienici.





# ENTE PARCO REGIONALE DEI CAMPI FLEGREI

- Un magazzino-deposito ed un locale tecnico completano la disposizione dei nuovi spazi recuperati. La quasi totalità degli ambienti ricevono sufficiente luce ed aria direttamente dall'esterno, mentre sono previsti sistemi di areazione forzata ove non presente questa possibilità.
- La realizzazione di impianti elettrici ed affini, nonché di quelli idrico-sanitari e di riscaldamento, delle reti di scarico interne ed esterne sino allo sversamento su strada delle acque nere, o nel canale di quelle bianche, completerà, assieme alle finiture necessarie, le opere relative al corpo spogliato.
- Il progetto prevede altresì il taglio delle alberature ed arbusti spontanei ed infestanti che attualmente vanno ad invadere gli spazi esterni delle aree oggetto di intervento; la caratterizzazione ed il conferimento a discarica degli stessi e del materiale illecitamente scaricato nelle aree di intervento; il ripristino e/o ricostruzione della muratura esistente in tufo del confine (in parte crollata); il ripristino e la pulizia del sistema drenante e dei pozzetti del campo di calcio; la riattivazione dell'impianto di irrigazione; il livellamento del piano di gioco e la posa di un nuovo manto erboso; la realizzazione di recinzioni in rete di ferro di altezza di mt 2,00 con paletti in ferro posizionati sui cordoli esistenti in cls; l'apposizione di un cancello d'ingresso all'area; altre opere di finitura e di completamento complementari a quelle su descritte.

## PER LA SISTEMAZIONE DELL'AREA ANTISTANTE CHIESA CRISTO RE:

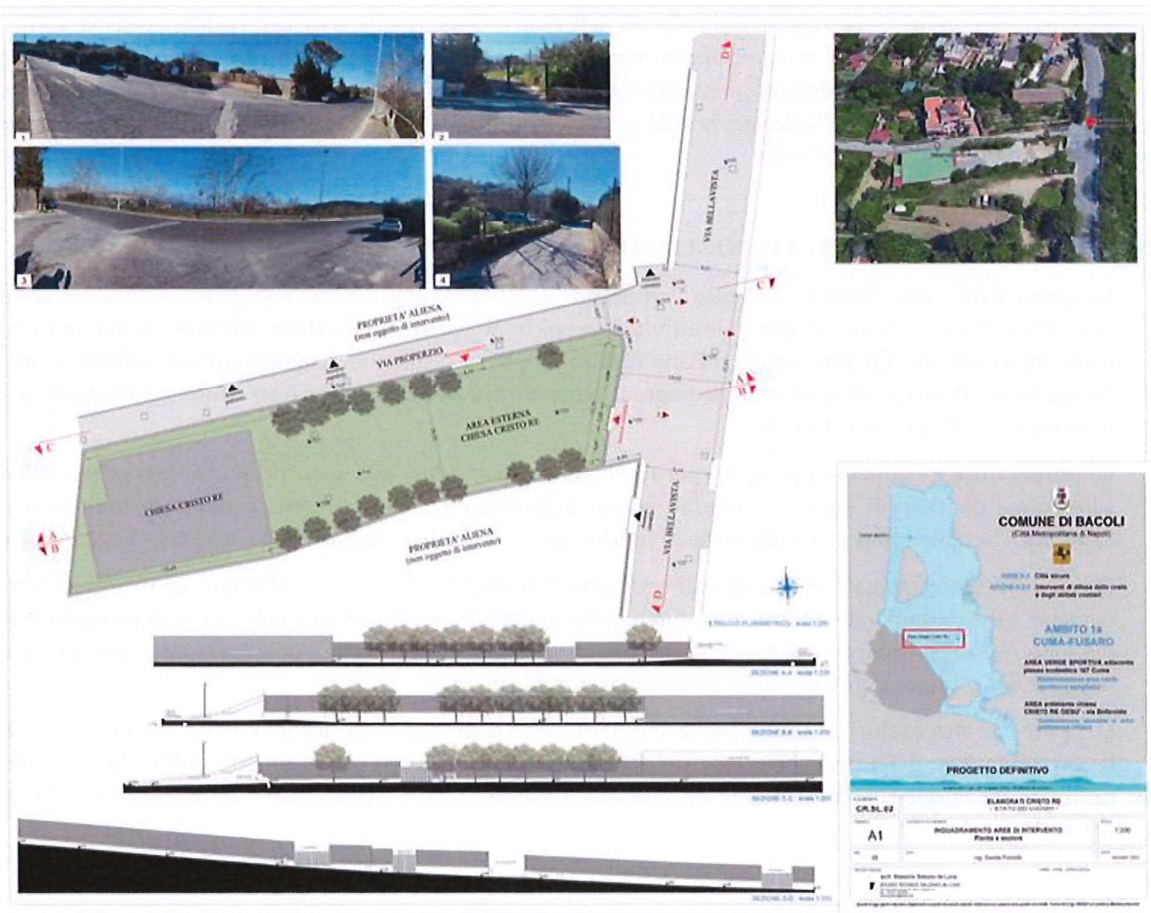



# ENTE PARCO REGIONALE DEI CAMPI FLEGREI

- Il progetto prevede l'arretramento del muretto esistente coronante il parcheggio della Chiesa del Cristo Re, al fine di consentire la realizzazione di una sorta di rotatoria che possa consentire ai mezzi EAV del trasporto pubblico di eseguire l'inversione di marcia immettendosi prima su via Properzio per poi reimmettersi su via Bellavista, migliorando notevolmente la manovrabilità dei mezzi rispetto ad oggi.
- Lo stato attuale di conformazione, a "T", individua due strade, la principale di Via Bellavista con doppia corsia per senso di marcia ed una secondaria di Via Properzio (strada cieca), quest'ultima interessata dal traffico dei veicoli per le manovre di accesso al parcheggio della chiesa Cristo Re e ad alcune proprietà private. L'attuale funzione dell'intersezione è quella di consentire l'inversione di marcia dei veicoli privati e di trasporto pubblico.
- Il progetto è finalizzato esclusivamente all'incremento delle attuali condizioni di sicurezza in relazione alle funzioni svolte come su evidenziate; in particolare è prevista un'isola a geometria triangolare nelle prossimità di Via Properzio atta alla regolamentazione del flusso veicolare in uscita ed ingresso della stessa via, ed una seconda isola circolare, tipica delle intersezioni a rotatoria, prospiciente la principale Via Bellavista quest'ultima oltre ad incanalare i veicoli destinati a Via Properzio consente l'inversione di marcia dei veicoli privati e di trasporto pubblico per la successiva immissione su Via Bellavista.
- È d'uopo evidenziare che, in virtù del contesto di notevole pregio naturalistico, ambientale nel quale si realizzerà l'opera in oggetto si è ritenuto opportuno porre particolare attenzione alla riduzione dell'impatto ambientale.
- Tale regolamentazione della transitabilità sulla Via Bellavista si focalizza sulle confluenze nell'intersezione a "T" ( quindi non alla realizzazione di una nuova intersezione a rotatoria, non possibile per i limiti fisici dei luoghi), in quanto verrà mantenuta l'originario flusso veicolare viaggiante su via Bellavista in entrambe le direzioni; non verranno modificate quindi né la geometria delle corsie della strada esistente, né le pendenze trasversali né il sistema di raccolta delle acque di piattaforma.

## RILEVATO CHE:

### PER IL CAMPO DI CALCIO E GLI SPOGLIATOI:

- In particolare, per quanto descritto, riportato e documentato nella relazione tecnica e nella documentazione prodotta, le opere e le attività antropiche previste in esecuzione. allo stato, si configurano come intervento di riqualificazione urbana di un'area già storicamente destinata ad uso pubblico (area destinata ad attrezzature sportive) mediante il recupero funzionale di aree e strutture già esistenti, ma fatiscenti ed allo stato non fruibili.
- Le attrezzature e le opere in progetto per tipologia e dimensione, allo stato proposte, non comportano sottrazione di ulteriori superfici naturali e non determinano nessuna nuova e ulteriore interferenza significativa con le componenti abiotiche e biotiche del sito tutelato contiguo SIC IT8030015 – Lago Fusaro.
- Per l'intervento esaminato si può quindi escludere il verificarsi di nuovi ed ulteriori effetti significativi negativi sul sito della rete Natura 2000 interessato e pertanto le attrezzature e le opere in progetto non possono essere considerati per sé stesse un nuovo, ulteriore e significativo detrattore circa l'evoluzione naturale del contesto in funzione dell'Habitat lacuale cui sottende.
- Le opere e le attrezzature in esame per il campo di calcio e gli spogliatoi ricadenti nella Zona B – Area di Riserva Generale della perimetrazione del Parco dei Campi Flegrei, per le finalità pubbliche cui sono destinate senza determinare aumenti di Superfici e Volumi Utili e senza cambio di destinazione d'Uso risultano:







# ENTE PARCO REGIONALE DEI CAMPI FLEGREI

- **autorizzabili** rispetto alle "Norme Generali di Salvaguardia" di cui all'allegato "10" "B" alla delibera di Giunta Regionale n. 2775 del 26 settembre 2003, pubblicato sul B.U.R.C. n. Speciale del 27 maggio 2004.
- Per mitigare gli effetti dell'incremento della pressione antropica sull'area interessata dalle attrezzature sportive e delle relative strutture di servizio, al fine di ridurre il carico di CO<sub>2</sub>, l'incremento delle temperature al suolo e garantire una continuità ecologica con il contesto ambientale a contorno, sia utile anche prescrivere per le aree libere un piano di piantumazioni arborea con essenze vegetali autoctone
- **PER LA SISTEMAZIONE DELL'AREA ANTISTANTE CHIESA CRISTO RE**
- Le opere in progetto si configurano come intervento di riqualificazione urbana finalizzato esclusivamente all'incremento delle attuali condizioni di sicurezza viaria tra Via Bellavista con doppia corsia per senso di marcia e la secondaria i Via Properzio (strada cieca), quest'ultima interessata dal traffico dei veicoli per le manovre di accesso al parcheggio della chiesa Cristo Re e ad alcune proprietà private.
- Le opere e le attrezzature in esame sono ricadenti nella Zona C – Area di Riserva Controllata della perimetrazione del Parco dei Campi Flegrei, per le finalità pubbliche cui sono destinate senza determinare aumenti di Superfici e Volumi Utili e senza cambio di destinazione d'Uso risultano:
  - **autorizzabili** rispetto alle "Norme Generali di Salvaguardia" di cui all'allegato "10" "B" alla delibera di Giunta Regionale n. 2775 del 26 settembre 2003, pubblicato sul B.U.R.C. n. Speciale del 27 maggio 2004.
- Per mitigare gli effetti visivi sul paesaggio, al fine di ridurre il carico di CO<sub>2</sub>, l'incremento delle temperature al suolo e garantire una continuità ecologica con il contesto ambientale a contorno, sia utile anche prescrivere per le aree libere un piano di piantumazioni arborea con essenze vegetali autoctone

## RITENUTO

- **CHE, per quanto RILEVATO si possa rilasciare PARERE FAVOREVOLE CON PRESCRIZIONI:**
  - **PER IL CAMPO DI CALCIO E GLI SPOGLIATOI**
    - Al fine di mitigare gli effetti dell'incremento della pressione antropica sull'area interessata dalle attrezzature sportive e delle relative strutture di servizio, per ridurre il carico di CO<sub>2</sub>, l'incremento delle temperature al suolo e garantire una continuità ecologica con il contesto ambientale a contorno, si predisponga e si attui per le aree libere un piano di piantumazioni arborea con essenze vegetali autoctone, con relativo piano di manutenzione.
    - a tutela della contigua area SIC IT 8030015 – Lago Fusaro per la quale, invocando il PRINCIPIO di precauzione, dando adeguata informativa, a mezzo cartellonistica divulgativa rivolta al pubblico, di essere in prossimità dell'area SIC IT 8030015 – Lago Fusaro, la fruizione degli interventi in progetto siano autorizzate disponendo, per la correlata fruizione pubblica, le seguenti specifiche PRESCRIZIONI al fine di non arrecare disturbo e danno alla fauna e all'avifauna stanziale e migratoria presente nella contigua area SIC IT 8030015 – Lago Fusaro:
      - Di vietare l'uso generalizzato di punti luci con fonti luminose indirizzate verso il cielo, autorizzando altresì esclusivamente quelle forme di illuminazioni puntualmente progettate, autorizzate e mirate alla fruizione regolamentare del Campo sportivo e delle relative strutture di servizio



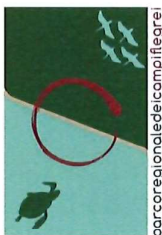

# ENTE PARCO REGIONALE DEI CAMPI FLEGREI

- Di limitare al massimo grado possibile inquinamento sonoro e produzioni di rumori che si sommino alle già fortemente impattanti cause di rumore provenienti dalle aree urbanizzate contigue ed incidenti negativamente sull'intera area SIC IT 8030015 – Lago Fusaro
  - **PER LA SISTEMAZIONE DELL'AREA ANTISTANTE CHIESA CRISTO RE**
  - Al fine di mitigare gli effetti visivi sul paesaggio, ridurre il carico di CO<sub>2</sub>, inibire l'incremento delle temperature al suolo e garantire una continuità ecologica con il contesto ambientale a contorno, per le aree libere sia prescritto e realizzato un piano di piantumazioni arborea con essenze vegetali autoctone, con relativo piano di manutenzione.
- **CHE** al Comune resta la verifica della legittimità dello stato di fatto del sito e dei manufatti realizzati e a realizzarsi, che devono essere conformi alla Prescrizione del Presente **PARERE FAVOREVOLE CON PRESCRIZIONI** dell'Ente Parco, e compatibili con le esigenze della tutela paesistica.
- **CHE** al Comune spetta la verifica della regolarità degli impianti irrigui a servizio del campo di calcio, della rete idrica delle strutture di servizio nonché alla regimazione e smaltimento in fogne bianche e nere delle acque reflue in modo tale da evitare ogni forma di potenziale inquinamento delle falde acquifere e dei terreni circostanti per percolati non adeguatamente trattati.
- **CHE** al Comune compete procedere all'acquisizione di tutti i pareri e/o dei nulla osta previsti dalle norme vigenti in materia di rilascio di titoli autorizzativi applicando, laddove enunciate, le eventuali prescrizioni più restrittive ai fini della tutela, della salvaguardia e della valorizzazione.
- **CHE** all'Amministrazione precedente sia fatto obbligo di trasmettere a conclusione dell'iter procedurale copia dell'atto finale del procedimento in questione all'Ente Parco Regionale dei Campi Flegrei unitamente ai pareri prescritti dalle norme vigenti in materia;

## VISTE:

- la legge 6 dicembre 1991, n. 394 e s.m.i.; - la L.R. 1° settembre 1993, n. 33 e ss.mm. e ii.;
- le Norme di Salvaguardia allegate alla Deliberazione di Giunta Regionale n. 2775 del 26 settembre 2003, pubblicata sul B.U.R.C. n. Speciale del 27 maggio 2004;
- la Deliberazione Giunta Regionale n. 795 del 19/12/2017 (BURC n.5 del 18 Gennaio 2018) avente ad oggetto: Approvazione Misure di conservazione dei SIC (Siti di Interesse Comunitario) per la designazione delle ZSC (Zone Speciali di Conservazione) della rete Natura 2000 della Regione Campania
- la Delibera di Giunta Regionale n. 504 del 22 ottobre 2019 con la quale è nominato il Commissario del Parco dei Campi Flegrei, con le funzioni di Presidente;
- la Delibera Giunta Regionale 684 del 30/12/2019 di affidamento agli Enti Parco della gestione delle aree SIC e ZPS
- la richiesta del Comune di Bacoli pervenuta con nota Prot. N. 17498 del 31.08.2021 acquisita al protocollo dell'Ente Parco al n. PCF597 del 01-09-2021

**Alla stregua dell'istruttoria compiuta, nonché dell'attestazione di regolarità e nelle more dell'approvazione del Piano di Gestione del Parco regionale dei Campi Flegrei:**

## D E C R E T A

**per i motivi di cui in premessa, che qui si intendono tutti richiamati, sul piano formale e sostanziale:**





# ENTE PARCO REGIONALE DEI CAMPI FLEGREI

- Di prendere atto che:

## PER IL CAMPO DI CALCIO E GLI SPOGLIATOI:

- In particolare, per quanto descritto, riportato e documentato nella relazione tecnica e nella documentazione prodotta, le opere e le attività antropiche previste in esecuzione, allo stato, si configurano come intervento di riqualificazione urbana di un'area già storicamente destinata ad uso pubblico (area destinata ad attrezzature sportive) mediante il recupero funzionale di aree e strutture già esistenti, ma fatiscenti ed allo stato non fruibili.
- Le attrezzature e le opere in progetto per tipologia e dimensione, allo stato proposte, non comportano sottrazione di ulteriori superfici naturali e non determinano nessuna nuova e ulteriore interferenza significativa con le componenti abiotiche e biotiche del sito tutelato contiguo SIC IT8030015 – Lago Fusaro.
- Per l'intervento esaminato si può quindi escludere il verificarsi di nuovi ed ulteriori effetti significativi negativi sul sito della rete Natura 2000 interessato e pertanto le attrezzature e le opere in progetto non possono essere considerati per sé stesse un nuovo, ulteriore e significativo detrattore circa l'evoluzione naturale del contesto in funzione dell'Habitat lacuale cui sottende.
- Le opere e le attrezzature in esame per il campo di calcio e gli spogliatoi ricadenti nella Zona B – Area di Riserva Generale della perimetrazione del Parco dei Campi Flegrei, per le finalità pubbliche cui sono destinate senza determinare aumenti di Superfici e Volumi Utili e senza cambio di destinazione d'Uso risultano:
  - **autorizzabili** rispetto alle "Norme Generali di Salvaguardia" di cui all'allegato "10" "B" alla delibera di Giunta Regionale n. 2775 del 26 settembre 2003, pubblicato sul B.U.R.C. n. Speciale del 27 maggio 2004.

## PER LA SISTEMAZIONE DELL'AREA ANTISTANTE CHIESA CRISTO RE

- Le opere in progetto si configurano come intervento di riqualificazione urbana finalizzato esclusivamente all'incremento delle attuali condizioni di sicurezza viaria tra Via Bellavista con doppia corsia per senso di marcia e la secondaria i Via Properzio (strada cieca), quest'ultima interessata dal traffico dei veicoli per le manovre di accesso al parcheggio della chiesa Cristo Re e ad alcune proprietà private.
- Le opere e le attrezzature in esame sono ricadenti nella Zona C – Area di Riserva Controllata della perimetrazione del Parco dei Campi Flegrei, per le finalità pubbliche cui sono destinate senza determinare aumenti di Superfici e Volumi Utili e senza cambio di destinazione d'Uso risultano:
  - autorizzabili rispetto alle "Norme Generali di Salvaguardia" di cui all'allegato "10" "B" alla delibera di Giunta Regionale n. 2775 del 26 settembre 2003, pubblicato sul B.U.R.C. n. Speciale del 27 maggio 2004.

## - DI RILASCIARE PARERE FAVOREVOLE CON PRESCRIZIONI:

### ○ PER IL CAMPO DI CALCIO E GLI SPOGLIATOI

- Al fine di mitigare gli effetti dell'incremento della pressione antropica sull'area interessata dalle attrezzature sportive e delle relative strutture di servizio, per ridurre il carico di CO<sub>2</sub>, l'incremento delle temperature al suolo e garantire una continuità ecologica con il contesto





# ENTE PARCO REGIONALE DEI CAMPI FLEGREI

ambientale a contorno, si predisponga e si attui per le aree libere un piano di piantumazioni arborea con essenze vegetali autoctone, con relativo piano di manutenzione.

- a tutela della contigua area SIC IT 8030015 – Lago Fusaro per la quale, invocando il PRINCIPIO di precauzione, dando adeguata informativa, a mezzo cartellonistica divulgativa rivolta al pubblico, di essere in prossimità dell'area SIC IT 8030015 – Lago Fusaro, la fruizione degli interventi in progetto siano autorizzate disponendo, per la correlata fruizione pubblica, le seguenti specifiche PRESCRIZIONI al fine di non arrecare disturbo e danno alla fauna e all'avifauna stanziale e migratoria presente nella contigua area SIC IT 8030015 – Lago Fusaro:
    - Di vietare l'uso generalizzato di punti luci con fonti luminose indirizzate verso il cielo, autorizzando altresì esclusivamente quelle forme di illuminazioni puntualmente progettate, autorizzate e mirate alla fruizione regolamentare del Campo sportivo e delle relative strutture di servizio
    - Di limitare al massimo grado possibile inquinamento sonoro e produzioni di rumori che si sommino alle già fortemente impattanti cause di rumore provenienti dalle aree urbanizzate contigue ed incidenti negativamente sull'intera area SIC IT 8030015 – Lago Fusaro
  - PER LA SISTEMAZIONE DELL'AREA ANTISTANTE CHIESA CRISTO RE
    - Al fine di mitigare gli effetti visivi sul paesaggio, ridurre il carico di CO<sub>2</sub>, inibire l'incremento delle temperature al suolo e garantire una continuità ecologica con il contesto ambientale a contorno, per le aree libere sia prescritto e realizzato un piano di piantumazioni arborea con essenze vegetali autoctone, con relativo piano di manutenzione.
  - DI PRECISARE CHE al Comune:
    - **resta la verifica** della legittimità dello stato di fatto del sito e dei manufatti realizzati e a realizzarsi, che devono essere conformi alla Prescrizione del Presente PARERE FAVOREVOLE CON PRESCRIZIONI dell'Ente Parco, e compatibili con le esigenze della tutela paesistica.
    - **spetta la verifica** della regolarità degli impianti irrigui a servizio del campo di calcio, della rete idrica delle strutture di servizio nonché alla regimazione e smaltimento in fogne bianche e nere delle acque reflue in modo tale da evitare ogni forma di potenziale inquinamento delle falde acquifere e dei terreni circostanti per percolati non adeguatamente trattati.
    - **competete procedere** all'acquisizione di tutti i pareri e/o dei nulla osta previsti dalle norme vigenti in materia di rilascio di titoli autorizzativi applicando, laddove enunciate, le eventuali prescrizioni più restrittive ai fini della tutela, della salvaguardia e della valorizzazione.
    - **In quanto Amministrazione procedente sia fatto obbligo** di trasmettere a conclusione dell'iter procedurale copia dell'atto finale del procedimento in questione all'Ente Parco Regionale dei Campi Flegrei unitamente ai pareri prescritti dalle norme vigenti in materia;
- di stabilire che il presente decreto è immediatamente esecutivo;
- di disporre la pubblicazione del presente Decreto come per legge;
- di trasmettere il presente decreto:





# ENTE PARCO REGIONALE DEI CAMPI FLEGREI

- al Comune di BACOLI;
- alla UOD 50 06 07 Gestione delle risorse naturali protette - Tutela e salvaguardia dell'habitat marino e costiero – Parchi e riserve naturali della Giunta Regionale della Campania.

Istruttoria

Giulio Monda

il Presidente/Commissario

Arch. Francesco Maisto

**Il Responsabile Amministrativo**

Visto ex art. 147 bis del D.Lgs. 18 agosto 2000, n. 267

Dott. Massimo D'Antonio