

CORTE D'APPELLO DI NAPOLI
SECONDA SEZIONE PENALE
N 7970/2021 RG App
LA CORTE

setti giorni offi e visto lo docu
mentazione allegata;
autorizzo quando richiesto,
con le modalità di cui
all'istanza, e for orok
dal 9/04/2023 e per
60 gg.
Si comunica;

NAPOLI, 23/12/2022

IL PRESIDENTE



IL CONS. EST.
COUNCIL

CORTE DI APPELLO DI NAPOLI
SECONDA SEZIONE PENALE
Depositata in cancelleria
32-12-22
IL CANCELLIERE

Il Direttore
Stefania de Falco Ciannone

Con osservanza

Bacoli (NA), li, 19.12.2022 **Il Presidente**

arch. Francesco Maisto

--

S & C Associati
Studio Legale S&C Associati

Avv. Massimo Schiano
Via Nicola Fasano n.50 -Pozzuoli (NA)
tel. 081 1936.9177
fax 081 1966.9110
mob. 3397176770



ENTE PARCO
REGIONALE DEI
CAMPI FLEGREI

Prot. 1214
del 19.12.22



All.mo Sig. Presidente
On. li Consiglieri
2 Sezione Penale- Collegio C
Corte di Appello di Napoli

procedimento penale n.26508/17 R.G.N.R. n. 7970/2021 R.G.App.

OGGETTO: *Istanza dissequestro temporaneo per esecuzione lavori di messa in sicurezza*

Premesso che

- a. in data 16 dicembre 2022 lo scrivente depositava “*progetto preliminare per la messa in sicurezza e fruizione controllata e provvisoria vulcano Solfatara*”, con contestuale richiesta di autorizzazione all'uso dei due sentieri naturalistici esistenti;
- b. l'area facente parte del “Vulcano Solfatara” di Pozzuoli è interamente rientrante in Area Parco – “**Zona di Riserva Integrata**” - ai sensi della L.R. 33/93;
- c. con Delibera della GR della Campania n. 684 del 30.12.2019 la ZSC (“**Zona Speciale di Conservazione**”) Codice IT8030032 “*Stazioni di Cyanidium Caldarium di Pozzuoli*” (area coincidente in zona “Vulcano Solfatara”) è affidata all'Ente Parco Regionale dei Campi Flegrei quale **SOGGETTO GESTORE**.
- d. come indicato nei commi b, c, d, e, f, g, dell'articolo 2 “Obiettivi” dello Statuto – pubblicato sul B.U.R.C., n. 21 del 16 aprile 2007 – l'Ente Parco Regionale dei Campi Flegrei in particolare promuove:
*“la conservazione di specie animali o vegetali terrestri e marine, di associazioni vegetali [omissis...];
l'applicazione di metodi di manutenzione, di gestione o di restauro ambientale idonei a realizzare lo sviluppo di attività educative, di formazione professionale, [omissis...];
le azioni mirate alla affermazione di attività turistiche sostenibili e responsabili [omissis...];
la conservazione e la riqualificazione del paesaggio [omissis...]”*.
- e. con D.D. n. 41 del 18.07.2022 della Dir. Gen. 12 UOD 6 della Regione Campania, concernente: “*Indirizzi per l'attivazione dei percorsi formativi per l'abilitazione delle Guide Vulcanologiche*” sono approvate dalla Regione Campania le *Linee Guida* per la selezione di partecipanti al corso di abilitazione propedeutico al rilascio del titolo per l'esercizio della professione di “Guida vulcanologica”, individuando di fatto nell'Ente Parco Regionale dei Campi Flegrei il **SOGGETTO ATTUATORE** del corso.
- f. avendo avuto questo Ente assegnato dalla Regione Campania il compito istituzionale di realizzare il predetto corso, diventa consequenziale l'esigenza di individuare, in area flegrea, un idoneo ambito vulcanico nel quale le future **Guide vulcanologiche** possano esercitarsi nella loro complessa professione –
- g. per consentire l'accesso periodico all'interno dell'area della Solfatara per fini di monitoraggio e di studio scientifico da parte di rappresentanti dell'Osservatorio Vesuviano – INGV, e di altri tecnici ed operatori abilitati, appare indispensabile, operare con urgenza interventi di messa in sicurezza, in quanto il sito non riceve alcuna manutenzione da circa cinque anni;

Tanto anteposto,

il sottoscritto arch. FRANCESCO MAISTO, in qualità di Presidente/Commissario dell'ENTE PARCO REGIONALE DEI CAMPI FLEGREI, giusta D.G.R.C. n. 504 del 22 ottobre 2019,



CHIEDE

alla S.V. ill^{ma} il dissequestro temporaneo dell'area sottoposta alla misura cautelare reale a partire dal giorno 08 gennaio 2023, per la durata di giorni 60 e cioè sino alla data del 05.03.2023, al fine di eseguire la messa in sicurezza di due percorsi pedonali preesistenti:

- Il percorso "A", principale, che si diparte dal cancello di ingresso sino alle fumarole di sud est;
 - Il percorso "B", secondario, interamente sentiero naturalistico che dall'ingresso si diparte da nord a sud est.
- Come meglio illustrati nel "progetto preliminare per messa in sicurezza e fruizione controllata e provvisoria vulcano Solfatara" già depositato.

I lavori saranno eseguiti esattamente come riportato nell'allegato progetto preliminare, redatto con la consulenza di esperti del **Comitato Tecnico Scientifico, dell'Ente Parco**, nel rispetto delle norme vigenti ed in ossequio alle prescrizioni contenute nella relazione del CTU depositata in atti.

Si specifica che sono a carico dell'Ente i costi degli interventi e l'ottenimento di ogni necessaria autorizzazione e/o nulla osta ad opera di Enti terzi, il quale dichiara sin da ora la messa a disposizione dell'opera eseguita.

Con osservanza

Bacoli (NA), li, 19.12.2022



Il Presidente

arch. Francesco Maisto

Si allega

- progetto preliminare per messa in sicurezza e fruizione controllata provvisoria del vulcano Solfatara;

VULCANO SOLFATARA

COMUNE DI POZZUOLI

A PERCORSO PRINCIPALE

2 PEDANA PRINCIPALE

3 PASSERELLA

4 PEDANA DI SOSTA

5 PASSERELLA

0 INGRESSO

1 SERVIZI IGIENICI
E
CASSETTA SOCCORSO

6 PEDANA DI SOSTA

7 PASSERELLA

B PERCORSO SECONDARIO

9 PEDANA CON VISTA

8 PEDANA CON VISTA FUMAROLE

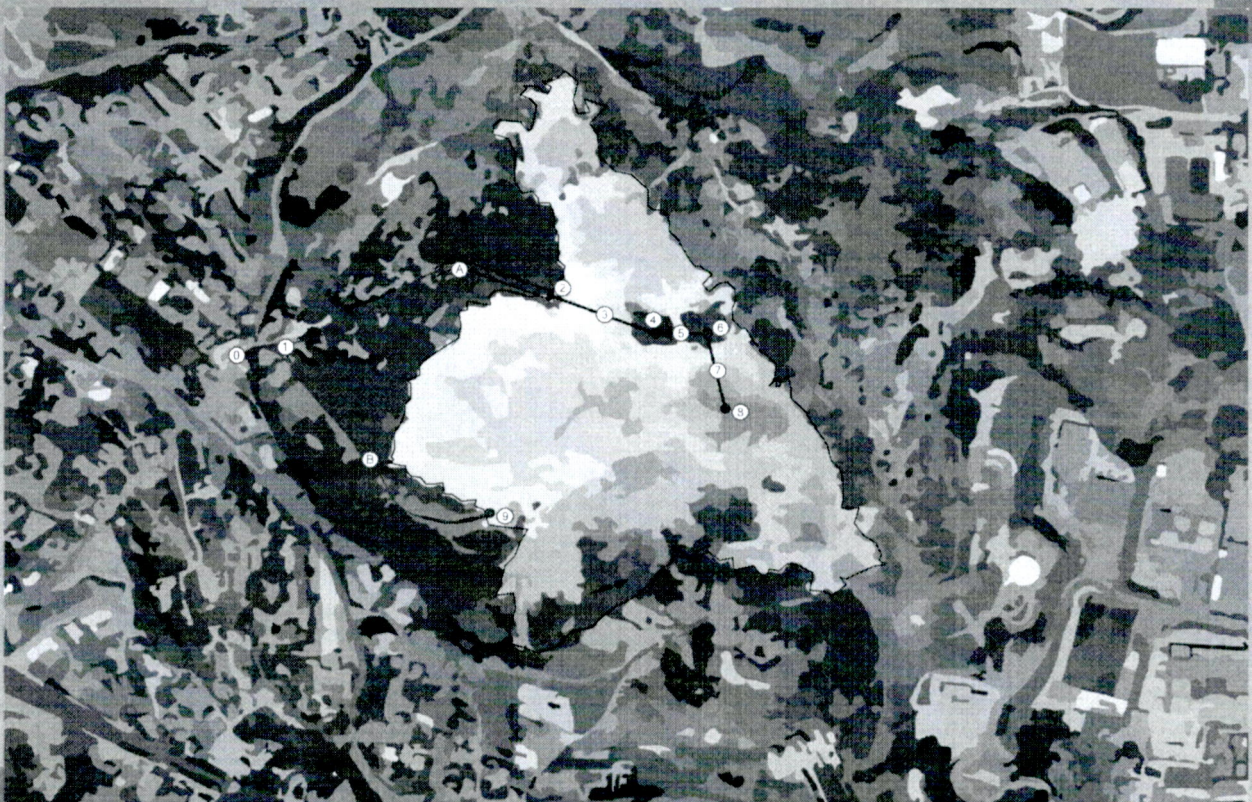



● PERCORSI
NATURALISTICI
PREESISTENTI

● PEDANE E
PASSERELLE
DA COSTRUIRE

0 INGRESSO

1 SERVIZI IGIENICI E CASSETTA SOCCORSO

A PERCORSO PRINCIPALE

B PERCORSO SECONDARIO

2 PEDANA PRINCIPALE

3 PASSERELLA

4 PEDANA DI SOSTA

5 PASSERELLA

6 PEDANA DI SOSTA

7 PASSERELLA

8 PEDANA CON VISTA FUMAROLE

9 PEDANA CON VISTA

PLANIMETRIA &

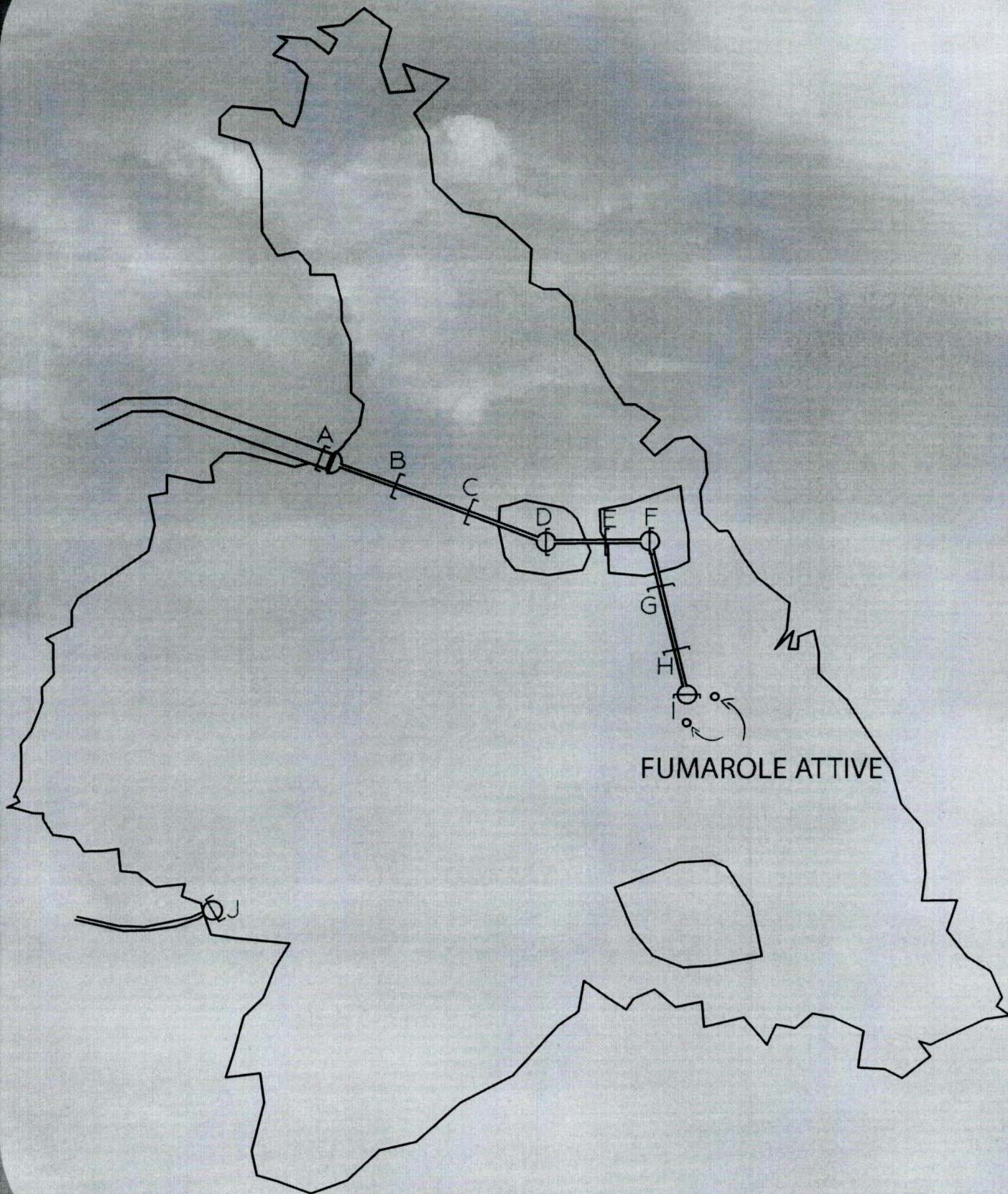

PCF P101

& SEZIONI

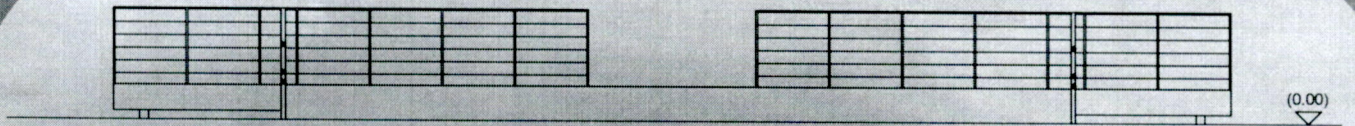

SEZ. A-A'

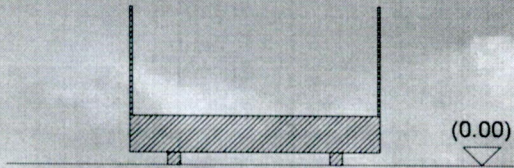

SEZ. B-B'

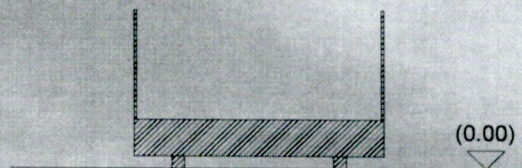

SEZ. C-C'

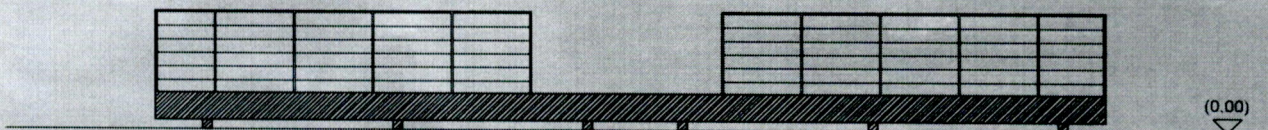

SEZ. D-D'

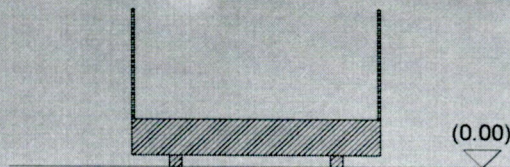

SEZ. E-E'

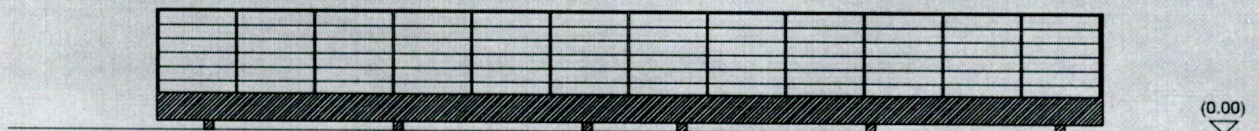

SEZ. F-F'

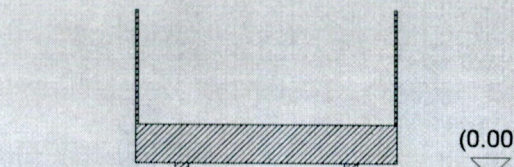

SEZ. G-G'

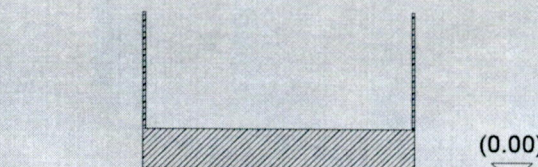

SEZ. H-H'

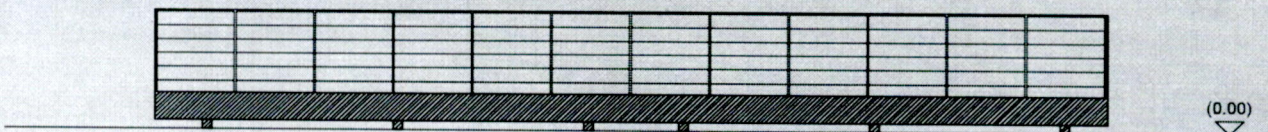

SEZ. I-I'

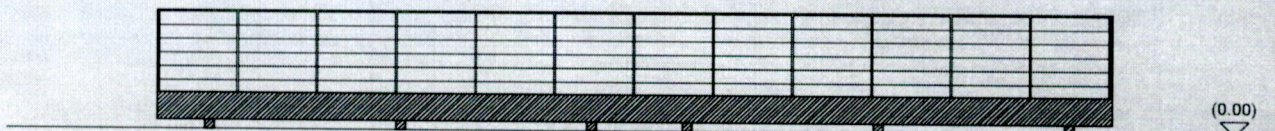

SEZ. J-J'

PCF prot. 0000031 del. 05-01-2023

DETTAGLI & MISURE

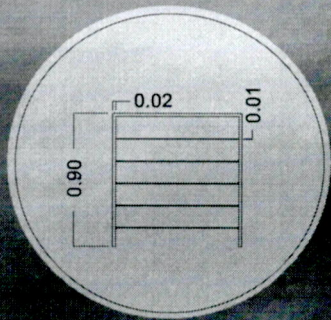

- ② PEDANA PRINCIPALE 4 m x 2,5 m
- ③ PASSERELLA 112 m x 2 m
- ⑤ PASSERELLA 45,5 m x 2 m
- ⑦ PASSERELLA 77,5 m x 2 m
- ② PEDANA DI SOSTA X4 $d = 10$ m

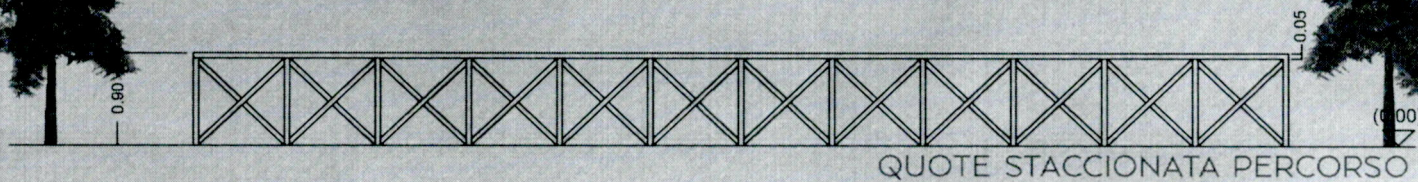
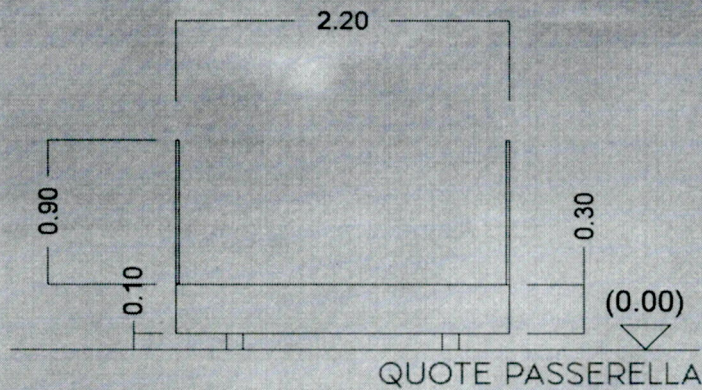
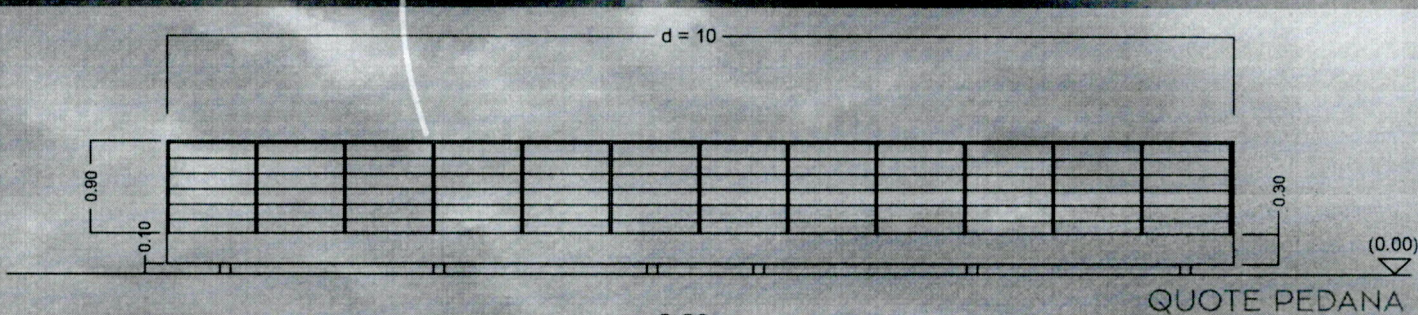

esempio BALAUSTR



STACCIONATA PERCORSO

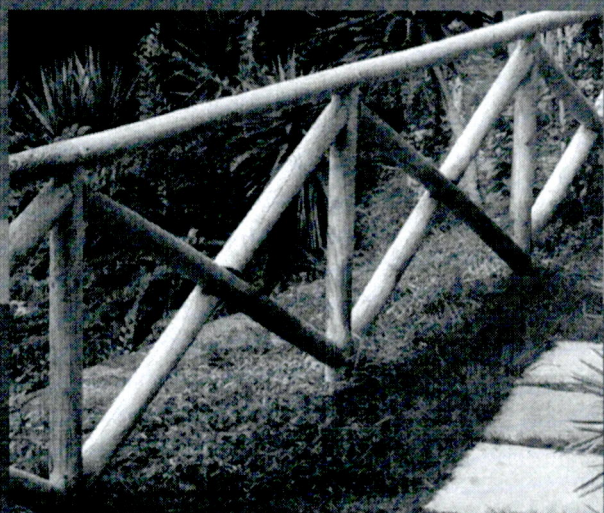

PCF prot. 0000031 del 05-01-2023



FOTO-INSERIMENTI





ENTE PARCO
REGIONALE DEI
CAMPI FLEGREI

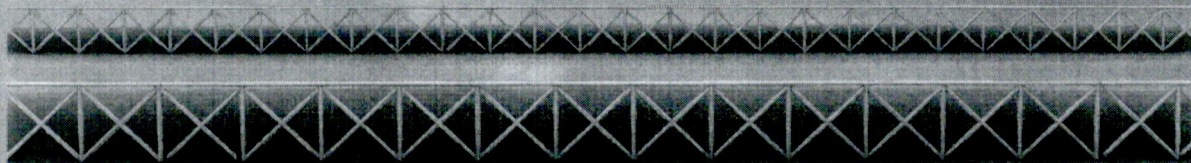

Ill.mo Sig. Presidente
On. li Consiglieri
2 Sezione Penale
Corte di Appello di Napoli

procedimento penale n.26508/17 R.G.N.R. n. 7970/2021 R.G.App.

OGGETTO: progetto preliminare per messa in sicurezza e fruizione controllata e provvisoria vulcano Solfatara.

Premesso che

- a. con Legge 6 dicembre 1991, n. 394, "Legge quadro sulle Aree Protette" sono stati stabiliti i principi fondamentali della disciplina delle Aree Naturali Protette Regionali;
- b. con L.R. 1° settembre 1993, n. 33 "Istituzione di Parchi e Riserve naturali in Campania" sono stati definiti i principi e le norme per l'istituzione e la gestione dei parchi e delle riserve naturali in Campania;
- c. con delibera di Giunta Regionale n. 2775 del 26 settembre 2003, pubblicata sul BURC n. 54 del 17 novembre 2003, è istituito ai sensi dell'articolo 6 della legge regionale 1° settembre 1993, n. 33, l'Ente Parco Regionale dei Campi Flegrei (di seguito denominato, per brevità, "Ente Parco"), con la definizione della sua perimetrazione e zonizzazione e approvazione delle Norme di salvaguardia. Tale Ente Parco è dotato di personalità di diritto pubblico e sottoposto alla vigilanza della Regione Campania;
- d. con D.G.R.C. n. 504 del 22 ottobre 2019, ai sensi dell'art. 8, comma 1, della L.R. n. 33/93, è nominato quale Presidente/Commissario dell'Ente Parco l'arch. Francesco Maisto.
- e. con D.G.R.C. n. 84 del 22.06.2020, nelle more della nomina del Direttore, il funzionario dott. Massimo D'Antonio è nominato Responsabile Amministrativo dell'Ente Parco.

Premesso altresì che

- a. l'area facente parte del "Vulcano Solfatara" di Pozzuoli è interamente rientrante in Area Parco – "Zona di Riserva Integrata" - ai sensi della L.R. 33/93;
- b. con Delibera della GR della Campania n. 684 del 30.12.2019 la ZSC ("Zona Speciale di Conservazione") Codice IT8030032 "Stazioni di Cyanidium Caldarium di Pozzuoli" (area coincidente in zona "Vulcano Solfatara") è affidata all'Ente Parco Regionale dei Campi Flegrei quale **SOGGETTO GESTORE**.

Dato atto che

- a. con sentenza n. 207/21 del 28.1.2021, il Gip presso il Tribunale di Napoli, dr.ssa Pilla, condannando l'imputato Angarano disponeva la confisca dell'intera area denominata "Vulcano Solfatara" di Pozzuoli, su cui già gravava il decreto di sequestro preventivo emesso dal Gip il 24.10.2017;
- b. il persistere della inagibilità della Solfatara, il più grande attrattore dei Campi Flegrei, sta causando gravi danni al comparto turistico locale, con ripercussioni negative anche in termini di occupazione.

Rilevato che, come indicato nei commi b, c, d, e, f, g, dell'articolo 2 "Obiettivi" dello Statuto – pubblicato sul B.U.R.C., n. 21 del 16 aprile 2007 – l'Ente Parco Regionale dei Campi Flegrei in particolare promuove:

- c) *la conservazione di specie animali o vegetali terrestri e marine, di associazioni vegetali [omissis...];*
- d) *l'applicazione di metodi di manutenzione, di gestione o di restauro ambientale idonei a realizzare un'integrazione tra uomo e ambiente naturale [omissis...];*
- e) *lo sviluppo di attività educative, di formazione professionale, [omissis...];*
- f) *le azioni mirate alla affermazione di attività turistiche sostenibili e responsabili [omissis...];*
- g) *la conservazione e la riqualificazione del paesaggio [omissis...]*".

Atteso che è compito dell'Ente Parco, nell'esercizio istituzionale delle proprie funzioni, prodigarsi affinché siano fornite risposte concrete, come da Statuto, a criticità ambientali che interessano l'area protetta.



ENTE PARCO
REGIONALE DEI
CAMPI FLEGREI



Considerato che

a. con D.D. n. 41 del 18.07.2022 della Dir. Gen. 12 UOD 6 della Regione Campania, concernente: "Indirizzi per l'attivazione dei percorsi formativi per l'abilitazione delle Guide Vulcanologiche" sono approvate dalla Regione Campania le *Linee Guida* per la selezione di partecipanti al corso di abilitazione propedeutico al rilascio del titolo per l'esercizio della professione di "Guida vulcanologica", individuando di fatto nell'Ente Parco Regionale dei Campi Flegrei il **SOGGETTO ATTUATORE** del corso.

Ritenuto che, avendo avuto questo Ente assegnato dalla Regione Campania il compito istituzionale di realizzare il predetto corso, diventa consequenziale l'esigenza di individuare, in area flegrea, un idoneo ambito vulcanico nel quale le future *Guide vulcanologiche* possano esercitarsi nella loro complessa professione – una professione che, sarà bene precisare, prevede a monte un gran numero di ore di formazione dedicate a come intervenire, anche attraverso tecniche di pronto soccorso, in aree ad alto rischio vulcanico.

Tanto anteposto,

il sottoscritto arch. FRANCESCO MAISTO, in qualità di Presidente/Commissario dell'ENTE PARCO REGIONALE DEI CAMPI FLEGREI, giusta D.G.R.C. n. 504 del 22 ottobre 2019,

CHIEDE

alla S.V. ill^{ma} di essere autorizzato ad utilizzare, in attesa della sentenza definitiva del processo in atto e nelle modalità che saranno da Lei eventualmente indicate, il *sentiero naturalistico* che dall'ingresso conduce alla piazzola dà sul cratere, esattamente come riportato nell'allegato progetto preliminare, redatto con la consulenza di esperti del ns. **Comitato Tecnico Scientifico**, nel rispetto delle norme vigenti e coerente alla relazione del CTU depositata presso la Procura.

Si ritiene infatti che il suddetto *sentiero naturalistico*, appunto per l'elevato valore ambientale dell'ecosistema vulcanico che attraversa, debba essere necessariamente oggetto di manutenzione ordinaria al fine di preservarlo nella sua integrità. Si reputa inoltre che l'area protetta del Vulcano Solfatara rappresenti il luogo ottimale dove svolgere il tirocinio delle sopraccitate guide, mettendo a punto, esattamente dove il fenomeno del vulcanesimo attivo è più evidente, una narrazione da tastare su piccoli gruppi selezionati di turisti che l'Ente Parco provvederebbe, tramite organizzazioni convenzionate e previo monitoraggio dell'Osservatorio Vulcanologico di Napoli, a istruire preventivamente sulle modalità di visita.

Si specifica a tale proposito che, in caso di accoglimento della presente richiesta, la messa in sicurezza (e quindi l'ottenimento di ogni necessaria autorizzazione e/o nulla osta ad opera di Enti terzi) del *sentiero naturalistico* sarà eseguita a cura dell'Ente Parco, il quale dichiara sin da ora la messa a disposizione dell'opera eseguita.

Fiduciosi di vedere quanto prima aperta la Solfatara e contribuire alla progettazione partecipata di un Museo del bradisismo, del Centro di monitoraggio ambientale, il Presidio delle guide vulcanologiche, restando a V.S. disposizione per ogni eventuale chiarimento,

Cordiali saluti

Bacoli (NA), li, 13.12.2022



Il Presidente

arch. Francesco Maisto

Si allega

- progetto preliminare per messa in sicurezza e fruizione controllata provvisoria del vulcano Solfatara;
- asseverazione dei tecnici che hanno redatto il progetto con dichiarazione finale del Responsabile Amministrativo dell'Ente.

ALL-1 u



QUESTURA di NAPOLI
Commissariato di Pubblica Sicurezza
POZZUOLI
Tel.081/3030611 - Fax 081/3030620

Oggetto: verbale di esecuzione di decreto di sequestro preventivo-nomina difensore di fiducia
Comunicazione all'indagato- Informazione di garanzia redatto nei confronti di:

Angarano Giorgio nato a Napoli il 22.7.1947, res.te in Pozzuoli alla via Vecchia delle Vigne n.11 fabbricato 10.identificato con patente di guida cat.B.n.U1P212793J rilasciata dal MIT-UCO.

L'anno 2017 addi 26 del mese di Ottobre alle ore 12,00 negli uffici del Commissariato di P.S. di Pozzuoli.-----
Noi sottoscritti Ufficiali ed agenti di P.G. appartenenti rispettivamente al Commissariato di P.S. Luigi Marzocchella Sost.Commissario, al Gruppo Carabinieri Tutela del lavoro di Napoli-Nucleo operativo, Maresciallo Maggiore Scognamiglio Ciro, maresciallo Caruso Marco e Brigadiere Sofia Salvatore, nonché personale della ASL NA2 nord Dirigente medico Bilancio Gennaro, ispettore Martello Alfonso e Iorio Vincenzo, diamo atto con il presente verbale che alle ore 10,50 odierne abbiamo dato esecuzione al decreto di sequestro preventivo avente n.N.P.M.26508/17 e n.G.I.P. n.20787/17, emesso in data 24.10.2017 dal G.I.P. dott.ssa Claudia Picciotti, con il quale veniva disposto il sequestro preventivo dell'area Solfatara di Pozzuoli gestita dalla Vulcano Solfatara s.r.l., comprendente : fondo craterico con fangaia, fumarole, campeggio, area bar e market, area lavanderia, area lavaggio mezzi, piscina, campo di calcetto e area di parcheggio.-----
Va detto che alle aree sopra menzionate veniva apposto sigillo di questo ufficio con una visibile cartellonistica con la quale veniva espressamente indicata che l'area delimitata da nastro adesivo rosso-bianco, era stata sottoposta a sequestro preventivo dalla A .G. ----.-----
Così come disposto nel decreto tutta l'area de quo, al termine delle operazioni viene affidata per la custodia, al soprascritto Angarano Giorgio, che nelle medesime circostanze viene reso edotto delle conseguenze penali che assume derivanti dalla custodia giudiziaria e previsti dagli art.334 e 335 del c.p.-----
Tutte le operazioni relative alla sottoposizione dell'area sottoposta a sequestro preventivo sono state svolte alla costante presenza del personale dei Vigili del Fuoco di Napoli.-----
Va dato atto inoltre che l'Angarano Giorgio è stato reso edotto altresì che nei suoi confronti si stanno svolgendo indagini in ordine ai reati di cui agli artt.589 comma 2[^] e u.c. c.p., 449 del c.p., e 29 comma 3, 17 comma 1 lettera A, 18 comma 1 lettera H e C, 34 comma 2, 80 comma 1, del decreto legislativo n.81/08., -----

PCF prot. 0000031 del 05-01-2023

[Handwritten signatures]

5

Al custode nominato viene dato espresso avvertimento che dovrà a proprie cure e spese:

1)-adottare ogni cautela utile a inibire l'accesso a chiunque nell'intera zona; 2)- adottare idonea chiusura e/o vigilanza, anche attraverso sistema video e di allarme, 3)- procedere se non già fatto a rendere la zona libera da persone o cose, così come prescritto dalla ASL NA2 Nord in sede di sopralluogo e di verbale di irrogazione di prescrizione.

Il presente verbale previa lettura e conferma viene sottoscritto da tutti i verbalizzanti e dallo indagato Angarano Giorgio, che lo sottoscrive e nella occasione nomina suo difensore di fiducia avvocato Bruno Von Arx e avvocato Pennino Manlio entrambi del foro di Napoli.

Il presente verbale viene chiuso alle ore 12,45 odierne.

La parte
Giorgio Angarano

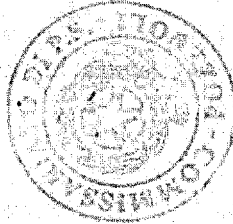

P. Manlio

Bruno Von Arx

Antonio Blasco

Angarano Giorgio

F. Von Arx

Manlio Pennino

PCF prot. 0000031 del 05-01-2023