



SENTITO

Oggetto: Oggetto: ID 112\_VINCASCR - Istanza di VincA – Screening per l'Installazione di impianto tecnologico di radiotelecomunicazioni per telefonia cellulare, da realizzarsi su fabbricato esistente alla via Faro n. 36 del Comune di Bacoli (NA) – Proponente: Soc. ILIAD ITALIA S.P.A.

PREMESSO CHE:

- con Delibera Giunta Regionale 684 del 30.12.2019 sono stati affidati in Gestione diretta dell'Ente Parco regionale dei Campi Flegrei nel quadro della "rete Natura 2000" i designati ZSC di cui all'allegato 2 della citata deliberazione
- con delibera di Giunta Regionale n. 2775 del 26 settembre 2003, pubblicata sul B.U.R.C. n. 54 del 17 novembre 2003, è stato istituito il Parco Naturale Regionale dei Campi Flegrei con la definizione della sua perimetrazione e zonizzazione e approvazione delle Norme di Salvaguardia;
- a mezzo PEC PG/2023/0377690 del 26/07/2023 acquisita al protocollo PCF 903 del 27/07/2023 lo STAFF – Tecnico Amministrativo -Valutazioni Ambientali 50 17 92 ha formalmente avviato per la pratica in oggetto il procedimento di valutazione
- Con riferimento all'oggetto, al fine di consentire l'emanazione del SENTITO richiesto per competenza La documentazione esaminata è stata acquisita al link:

<https://servizidigitali.regione.campania.it/Public/AccessoPubblico/ViaVasVinca/GetDocumentazione?IDIstanza=112Tipo=1&CodiceFiscale=FSCGNR82M03A509D&Proponente=GENNARO%20FUSCO>

e consta dei seguenti dati ed elaborati presentati a corredo della Richiesta in esame:

[3\\_ALLEGATO\\_1\\_format\\_supporto\\_proponente\\_screening-signed.pdf](#)

Format per lo screening (Allegato 1 alle Linee Guida ex DGR 280/2021)

[Elaborati Grafici-signed.pdf](#)

Documentazione tecnico-progettuale, comprensiva di allegati tecnici e cartografici a scala adeguata

[STALCI-signed.pdf](#)

Idonea cartografia (IGM 1:25.000) in cui è evidenziata l'area oggetto di intervento

[RILIEVO FOTOGRAFICO-signed.pdf](#)

Report fotografico a colori, dettagliato e comprensibile, dell'area interessata dall'intervento

[PROGETTO PDM-signed.pdf](#)

[2023\\_07\\_26\\_prot\\_n\\_0377690\\_\\_Nota di Avvio di Procedimento.pdf](#)

L'intervento in esame riguarda:

- la realizzazione ed installazione di una stazione radio base presso il fabbricato esistente.
- L'impianto sarà formato da un sistema radiante e da un'area apparati.
- Il sistema radiante sarà costituito da n. 1 antenna a pannello di h = ca. 60 cm e n. 2 parabole da Ø = 30cm.
- Gli elementi radianti saranno installati su palina metallica da staffare in facciata, precisamente nell'angolo N-O del solaio di copertura.



- L'area apparati sarà ubicata in prossimità dell'angolo occupato dall'antenna e dalle parabole, precisamente il cabinet di altezza max di ca.85 cm sarà posato a pavimento in posizione non emergente rispetto alla sommità del parapetto in muratura piana. Gli altri elementi saranno fissati all'interno del parapetto con tasselli meccanici.
- In generale, si prevede in quest'area l'installazione di n. 1 apparato tecnologico, un Mini TD, n.3 RRH e un quadro elettrico.
- Il collegamento tra gli apparati tecnologici e il sistema radiante avverrà mediante cavi posati in canalina.
- Al fine di rendere operativo tale impianto, saranno realizzati i necessari collegamenti per la fornitura dell'energia elettrica

#### Caratteristiche radio - elettriche degli impianti

- L'impianto a servizio della rete di ILIAD ITALIA S.p.A. garantirà la copertura del segnale di teleradiocomunicazione grazie all'installazione del sistema LTE1800/2100 Mhz.
- Lo stesso sarà dotato di n. 1 antenna, alla quota e orientamento come di seguito dettagliati:

Settore	Tipo Antenna	Orientamento	Standard di trasmissione	Dimensione Antenna HxLxS (mm)	C.E. (m)
1°	K80010715	300°	LTE1800/2100Mhz	603x300x152	10.30

Inoltre, saranno installate n.2 parabole di interconnessione da 30cm di diametro.

#### ANALISI DELLE SUPERFICI INSTALLATE

Settore	Tipo Antenna	N°	Dimensioni (HxL) e/o Ø	Superficie unitaria (mq)	Superficie totale (mq)	
Antenne di nuova installazione	K80010715	1	0,603 x 0.300 m	0.181	0.181	
Parabole di nuova installazione	HUAWEI	2	Diametro Ø0.30 m	0.071	0.142	
					<b>0.323</b>	<b>≤1.5mq</b>

#### Dati identificativi dell'immobile

<b>Codice e Nome sito ILIAD ITALIA SPA</b>	NA80070_006 BACOLI CALA MORESCA
<b>Indirizzo</b>	Via Faro n°36
<b>Comune</b>	Bacoli (NA)
<b>Proprietà</b>	Privata
<b>Dati catastali</b>	NCEU Bacoli Foglio 20, p.lla 177
<b>Coordinate geografiche</b>	Lat. 40.785298 N Long. 14.087267 E



L'intervento in esame RICADE IN CENTRO URBANO nel sito ZCC IT8030002 Capo Miseno – affidato alla responsabilità gestionale dell'Ente Parco Regionale dei Campi Flegrei, e in area assoggettata a:

- Zona PRG: Zona Archeologica vincolata;
- Zona PUC: Zona A2 – Valorizzazione Ambientale;
- Vincoli da PRG: "NESSUN VINCOLO PRESENTE";
- Vincoli: "Vincolo Paesaggistico - D.Lgs. 42/2004 Decreti Ministeriali";
- "Vincolo idrogeologico – R.D. 3267 del 1926";
- "Parco Regionale dei Campi Flegrei – zona B\_ area di riserva generale";
- "PTP dei Campi Flegrei – zona PI\_ Protezione Integrale";
- Zona Sismica: 2;

L'Area interessata risulta come di seguito rappresentata:



Comune di BACOLI (NA)  
Via Faro, 36  
Stralcio aerofotogrammetrico



ZONA D'INTERVENTO

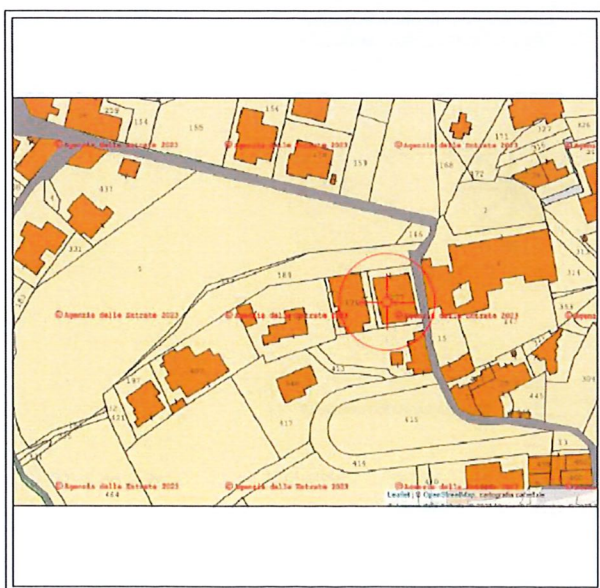

Comune di BACOLI (NA)  
Via Faro, 36  
stralcio catastale del foglio 20.p.IIa 177



ZONA D'INTERVENTO

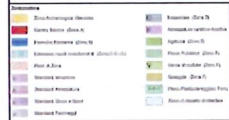
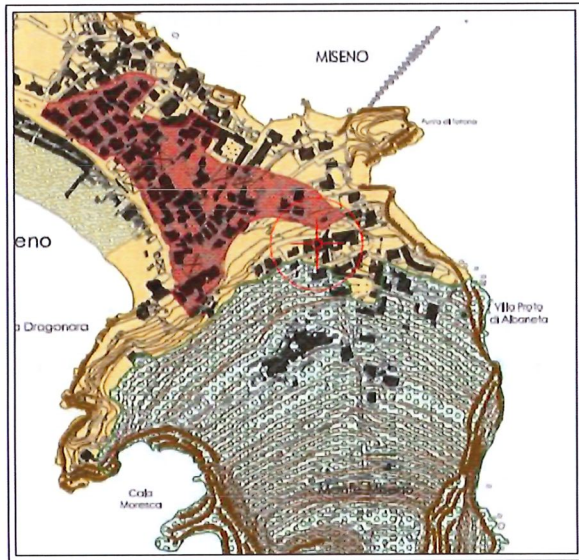

Comune di BACOLI (NA)  
Via Faro, 36  
Stralcio Piano regolatore Generale

\*\*\*  
L'INSTALLAZIONE RICADE IN ZONA:  
"Zona Archeologica vincolata"



foglio Progettazione di una Stazione multi-base Ipo Risk-Top Diseño/Elaborat. TAVOLA

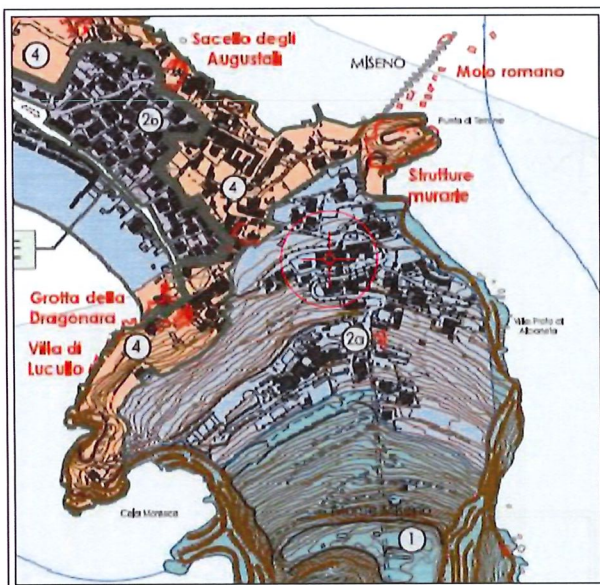

Comune di BACOLI (NA)  
Via Faro, 36  
Stralcio Piano Urbanistico Comunale

\*\*\*  
L'INSTALLAZIONE RICADE IN ZONA:  
"Zona 2a - Valorizzazione Ambientale"

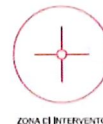

foglio Progettazione di una Stazione multi-base Ipo Risk-Top Diseño/Elaborat. TAVOLA  
**PIANO URBANISTICO COMUNALE**



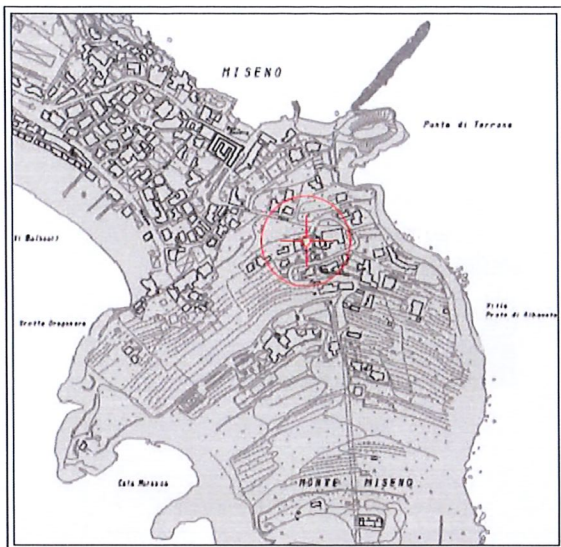

Comune di BACOLI (NA)  
Via Faro, 36  
Stralcio Piano Territoriale Paesistico

\*\*\*  
L'INSTALLAZIONE RICADE IN ZONA:  
"PI - Protezione Integrale"



ZONA D'INTERVENTO

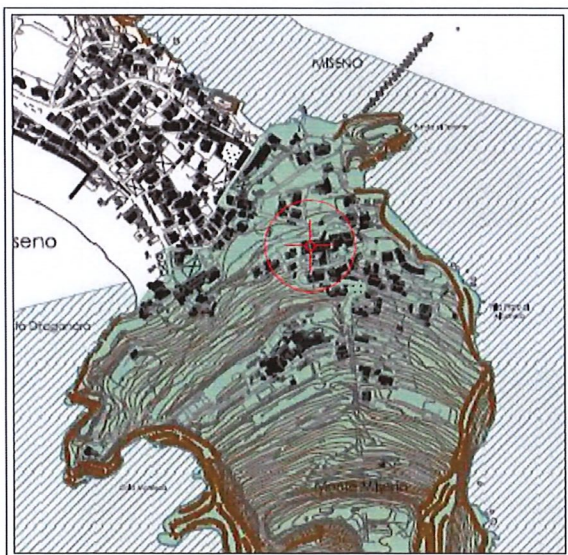

Comune di BACOLI (NA)  
Via Faro, 36  
Parco Regionale dei Campi Flegrei

\*\*\*  
L'INSTALLAZIONE RICADE IN ZONA:  
"Zona B - Area di riserva generale"



ZONA D'INTERVENTO

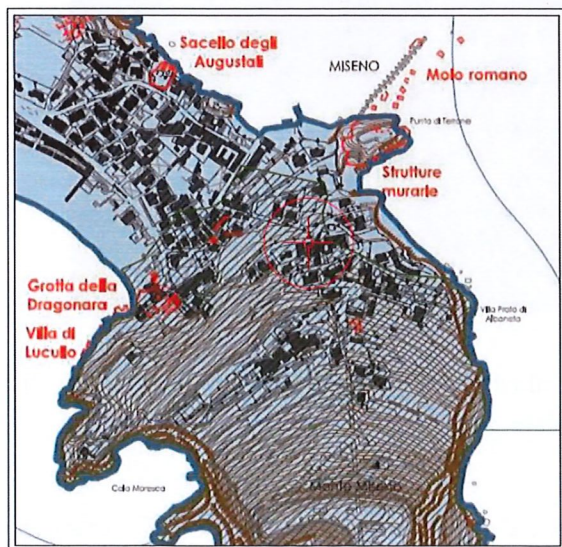

Comune di BACOLI (NA)  
Via Faro, 36  
Stralcio Tavola Vincoll

\*\*\*  
L'INSTALLAZIONE RICADE IN ZONA:

- "Rete Natura 2000 - Zona Speciale di Conservazione ZSC IT8030002 Capo di Miseno";
- L'intero territorio comunale è assoggettato al vincolo di tutela paesaggistica ai sensi del D.L. del 15.12.1959 e del DM 28.03.1985;
- Vincolo Idrogeologico.



PRESO ATTO CHE l'Intervento è stato come di seguito rappresentato:

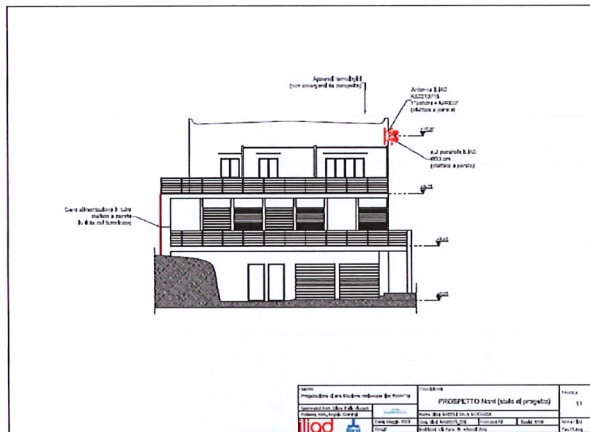
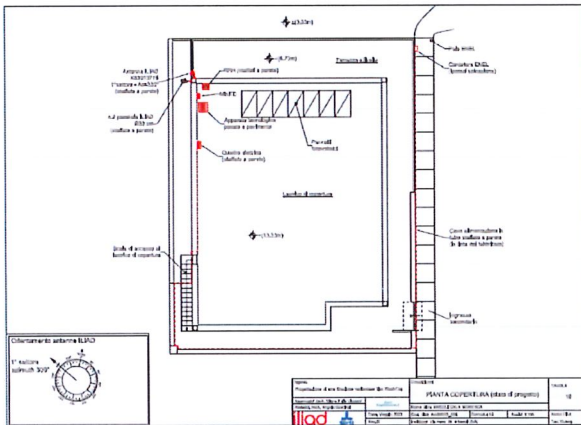
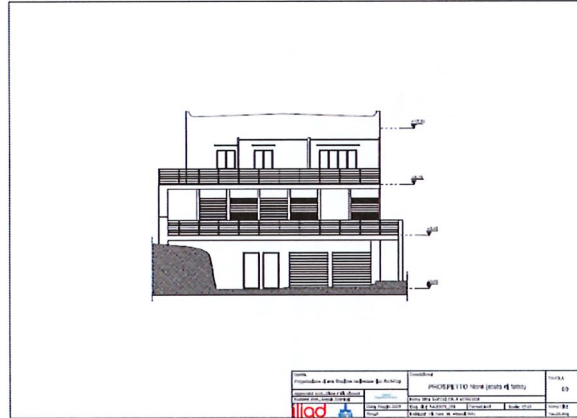
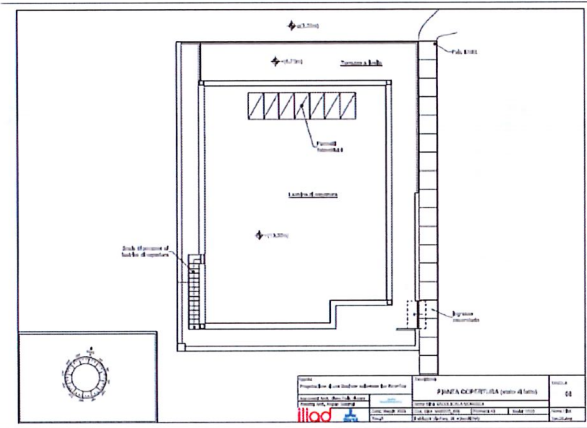

Per i contenuti descrittivi e per le analisi documentate ed illustrate la documentazione prodotta si ritiene valutabile per l'espressione del richiesto Sentito di Competenza.

**RILEVATO:**

- CHE la documentazione prodotta illustra le caratteristiche delle opere a farsi lungo i tracciati descritti ed indicati nella relazione tecnica e nei rilievi topografici e cartografici presentati.



- **CONSIDERATO:**
- **CHE con assunzione di responsabilità il progettista afferma:**
- *“Le possibili interferenze con le popolazioni di mammiferi (es. chiroterteri appartenenti alle specie *Rhinolophus ferrumequinum*, *Rhinolophus hipposideros*) e l'apparato da installare, potrebbero essere causate dai sistemi radianti e dalla presenza di cavi di collegamento.*
- *Si evidenzia a tal proposito che in fase di indagine preliminare non è emersa, nel punto di inserimento, la presenza puntuale di aree di ricovero dei mammiferi.*
- *Sono stati ispezionati fessure rocciose, cavità degli alberi ed osservati attici degli edifici presenti in zona.*
- *Tuttavia, considerata la possibile convivenza del mammifero con insediamenti umani, non si può escludere la presenza di aree di rifugio.*
- *Ciononostante, dato il tipo di intervento, che si inserisce in un contesto urbanizzato ove sono già presenti condizioni paragonabili, si ritiene che l'opera a realizzarsi, non possa essere fonte di molestia e/o ulteriore fastidio rispetto alle condizioni attuali.*
- *L'intervento a farsi di cui in oggetto è coerente ed in linea con i criteri minimi di cui al DGR n. 795 del 19/12/2017 pubblicato sul BURC n. 5 del 18/01/2018 della Regione Campania.*
- *L'intervento a farsi di cui in oggetto è coerente con gli obiettivi di conservazione sito specifico.*
- *Quale misura di mitigazione, l'opera verrà realizzata durante le ore di luce naturale al fine di non installare elementi luminosi artificiali (es. fari) di disturbo; inoltre la fase di installazione avverrà con l'ausilio di piccoli mezzi meccanici, limitando al minimo i rumori, fonte di disturbo. Infine non sono previsti movimenti di terra od aree di cantiere in quanto si useranno le delimitazioni già presenti. Gli apparati installati non sono di altezza rilevante tale da generare fonte di disturbo all'avifauna.*
- **CHE** l'intervento complessivo, afferisce una infrastrutturazione di rete tecnologica avente valore di interesse pubblico e pertanto ammissibili nelle Aree Protette nel rispetto delle “Norme Generali di Salvaguardia” di cui all'allegato “10” “B” alla delibera di Giunta Regionale n. 2775 del 26 settembre 2003, pubblicato sul B.U.R.C. n. Speciale del 27 maggio 2004.

#### RITENUTO

- **CHE**, per quanto **PREMESSO**, **PRESO ATTO**, **CONSIDERATO**, **RILEVATO** si possa esprimere un parere favorevole al rilascio del **NULLA OSTA** rispetto alle “Norme Generali di Salvaguardia” e rilasciare il richiesto **SENTITO** con valutazione Favorevole
- **CHE** al Comune compete procedere all'acquisizione di tutti i pareri e/o dei nulla osta previsti dalle norme vigenti in materia di rilascio di titoli autorizzativi, applicando, laddove enunciate, le eventuali prescrizioni più restrittive ai fini della tutela, della salvaguardia e della valorizzazione.

#### VISTA

- la legge 6 dicembre 1991, n. 394 e s.m.i.; - la L.R. 1° settembre 1993, n. 33 e ss.mm. e ii.;
- le Norme di Salvaguardia allegate alla Deliberazione di Giunta Regionale n. 2775 del 26 settembre 2003, pubblicata sul B.U.R.C. n. Speciale del 27 maggio 2004;
- la Deliberazione Giunta Regionale n. 795 del 19/12/2017 (BURC n.5 del 18 Gennaio 2018) avente ad oggetto: Approvazione Misure di conservazione dei SIC (Siti di Interesse Comunitario) per la designazione delle ZSC (Zone Speciali di Conservazione) della rete Natura 2000 della Regione Campania
- la Delibera di Giunta Regionale n. 504 del 22 ottobre 2019 con la quale è nominato il Commissario del Parco dei Campi Flegrei, con le funzioni di Presidente;





- la Delibera Giunta Regionale 684 del 30/12/2019 di affidamento agli Enti Parco della gestione delle aree SIC e ZPS.
- la richiesta dello STAFF – Tecnico Amministrativo - Valutazioni Ambientali 50 17 92 pervenuta a mezzo PG/2023/0377690 del 26/07/2023 acquisita al protocollo PCF 903 del 27/07/2023

**Per tutto quanto sopra espresso in narrativa, che qui si intende integralmente riportato sul piano formale e sostanziale l'Ente Parco regionale dei Campi Flegrei, rilascia il presente**

**S E N T I T O**

**1. SI PRENDE ATTO CHE:**

- la documentazione prodotta illustra le caratteristiche delle opere a farsi lungo i tracciati descritti ed indicati nella relazione tecnica e nei rilievi topografici e cartografici presentati
- le opere in progetto, interessanti tracciati viari esistenti, per dimensionamento ed estensione non modificano sostanzialmente lo stato dei luoghi e non interferiscono con la matrice ecologica e naturale delle aree protette interessate.
- l'intervento complessivo, afferisce una infrastrutturazione di rete tecnologica avente valore di interesse pubblico e pertanto ammissibili nelle Aree Protette nel rispetto delle "Norme Generali di Salvaguardia" di cui all'allegato "10" "B" alla delibera di Giunta Regionale n. 2775 del 26 settembre 2003, pubblicato sul B.U.R.C. n. Speciale del 27 maggio 2004.

**L'ENTE PARCO REGIONALE DEI CAMPI FLEGREI:**

2. **ESPRIME N.O.** ai sensi della L.R. 33/93 e s.m.i. per quanto prescritto dalle vigenti Norme Generali di Salvaguardia del Parco Regionale dei Campi Flegrei allegata alla deliberazione di Giunta Regionale n.2775 del 26 settembre 2003, in quanto l'intervento che ricade in Zona "B" – Area di riserva generale orientata e di protezione è consentito
3. **ESPRIME IL RICHIESTO SENTITO**, per quanto asserito con assunzione di responsabilità dal redattore dello Screening in esame, con una valutazione **FAVOREVOLE** per l'intervento complessivo, poiché risulta adeguatamente descritto e analizzato in ordine alle potenziali interferenze negative sul sito ed afferisce una infrastrutturazione di rete tecnologica avente valore di interesse pubblico:
4. **Si dispone** la pubblicazione del presente Sentito come per legge;
  - **Si trasmette** il presente Sentito:
    - Allo STAFF – Tecnico Amministrativo - Valutazioni Ambientali 50.17.92 [staff.501792@pec.regione.campania.it](mailto:staff.501792@pec.regione.campania.it) ;
    - Alla UOD 50 06 07 Gestione delle risorse naturali protette - Tutela e salvaguardia dell'habitat marino e costiero – Parchi e riserve naturali della Giunta Regionale della Campania [uod.500607@pec.regione.campania.it](mailto:uod.500607@pec.regione.campania.it)

Istruttoria  
Giulio Monda



il Presidente/Commissario  
Arch. Francesco Maisto

**Il Responsabile Amministrativo**  
(Visto ex art.147 bis del D.lgs. 18 agosto 2000, n. 267 e s.m.i)  
**Dott. Massimo D'Antonio**